Мироктай Мирбабаев

АЛИЕВСКАЯ СТАЛЬ:



ПРИШЁЛ, ОСВОБОДИЛ, ПОБЕДИЛ!

Мироктай Мирбабаев

АЛИЕВСКАЯ СТАЛЬ

ПРИШЕЛ, ОСВОБОДИЛ, ПОБЕДИЛ!

Баку–2021



Гейдар Алирза оглы Алиев
Общенациональный Лидер Азербайджана

ДЛЯ КАЖДОГО ЧЕЛОВЕКА НАЦИОНАЛЬНОСТЬ ЯВЛЯЕТСЯ ПРЕДМЕТОМ ЕГО ГОРДОСТИ.

Я ВСЕГДА ГОРДИЛСЯ И СЕГОДНЯ ГОРЖУСЬ ТЕМ, ЧТО Я АЗЕРБАЙДЖАНЕЦ.

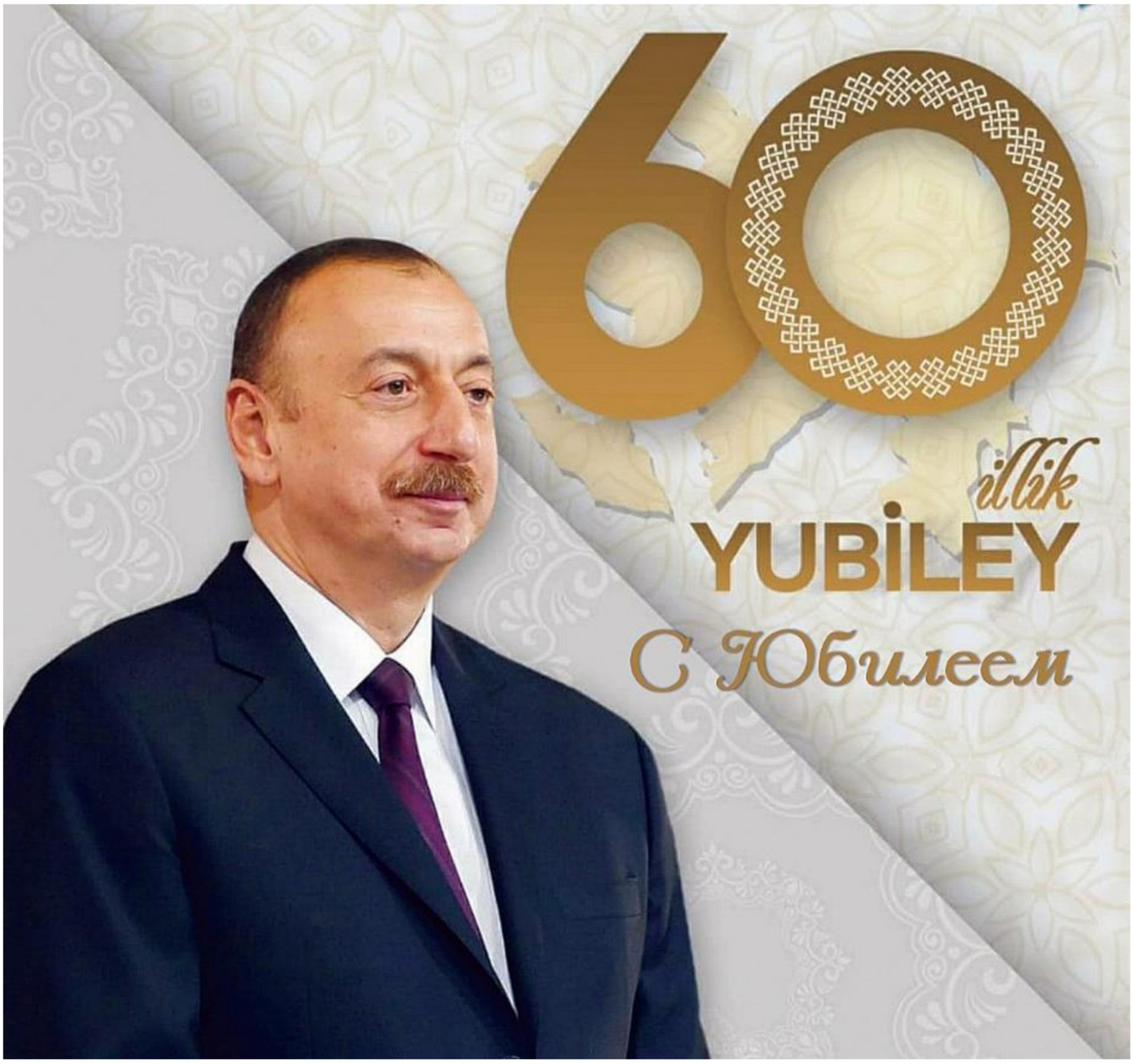

Ильхам Гейдар оглы Алиев
Президент Азербайджанской Республики

Посвящается 60-летию со дня рождения президента Азербайджана Ильхама Алиева.
Дорогой, многоуважаемый наш Президент Ильхам Алиев!
Поздравляем Вас с юбилеем, 60-летием и с первой годовщиной Великой священной победы 08.11.2020 года!
Желаем Вам крепкого здоровья и долголетия.
За Вами Азербайджан и весь азербайджанский народ.
Да хранит Вас Бог!



Редакторы: **Севда Ашурбейли**

Лейла Гамидова

Мироктай Мирджаббар оглы Мирбабаев.
АЛИЕВСКАЯ СТАЛЬ. ПРИШЕЛ, ОСВОБОДИЛ, ПОБЕДИЛ!
Баку: 2021, –184 стр.

В книге освещена тема 44-дневной победы Азербайджана в Отечественной войне, а также представлены материалы, предшествующие этим событиям.

Книга основана на реальных событиях, очевидцем которых является сам автор.

В структуре имеются материалы, собранные в странах Прибалтики, в России, на Кавказе, указаны достоверные факты, взятые из личного дневника автора в период его жизни в городе Иреван (Ереване).

Книга предназначена для широкого круга читателей.

ISBN 978-9952-475-46-3

miroktay@list.ru
© М.М.Мирбабаев, 2021

ОТ АВТОРА

Книга «Алиевская сталь. Пришёл, освободил, победил!» предназначена для широкого круга читателей. Идея и смысл написания этой книги заключаются в том, чтобы довести правдивую и справедливую информацию международному сообществу. Эта информация на сегодняшний день является малоизвестной и не до конца раскрытой для членов мирового сообщества. Речь идет о так называемом народе – хаях-армянах, которые живут на планете Земля, нанося непоправимый вред людям, всему человечеству. Их можно сравнить только лишь с неземными существами, с демонами в образе человека. Они реально существуют…

В книге говорится о Великой победе и героических подвигах азербайджанского народа над армянским нацизмом и фашизмом, над армянским международным терроризмом, над врагами человечества,

Особо подчеркнута великая заслуга лучшего, храброго, смелого, мудрого человека - Верховного главнокомандующего азербайджанской армии, президента Азербайджанской Республики Ильхама Алиева, широко раскрыта тема 44-дневной победы Азербайджана, неоценимая роль в этой победе незаменимого полководца 21-го века Ильхама Алиева и непобедимой азербайджанской армии 21-го века.

Многие страны мира также поддержали справедливую освободительную войну Азербайджана. Люди разных возрастов понимали, что идёт кровавая освободительная Отечественная война против армянской агрессии, против нацистского армянского фашизма. Мы тем самым доказывали, что Азербайджан является примером гаранта безопасности всего мира.

В данной книге описываются некоторые исторические события, непосредственно касающиеся Азербайджана и ошибки, совершённые по отношению к нашей стране со

стороны враждебных стран. Следует отметить, что исторические ошибки подлежат исправлению и глубокому анализу, и сей груз - на учёных-историках.

В книге упоминаются некоторые конфликтные ситуации в регионе, а также описаны многие события, происходившие при непосредственном участии самого автора. Живя в городе Иреване (Ереване) с самого рождения, с 1955-го года по 1988-й год, автор переживал различные экстремальные ситуации. Далее с 1994-го по 2011-е годы пребывая в разных регионах России, стран Прибалтики (Эстонии, Латвии) также сталкивался с подобного рода проблемными ситуациями.

Мироктай Мирджаббар оглы Мирбабаев

КАРАБАХ – ЭТО АЗЕРБАЙДЖАН

27.09.2020–08.11.2020

Слава Азербайджану!

Слава героическому народу Азербайджана!

Слава победоносной Азербайджанской армии!

Слава воинам-освободителям!

Слава Великому Верховному главнокомандующему вооружёнными силами Азербайджана, легендарному полководцу, мудрому Президенту и лучшему мировому политику Ильхаму Алиеву!

Книга посвящается исторической Великой священной победе Азербайджана над армянским фашизмом и освобождению всего Мира от армянского нацизма и фашизма.

Пусть бережёт Аллах нашего Президента Ильхама Алиева, нашу армию и весь азербайджанский, тюркский народ…. всё человечество планеты Земля…

Выражаем глубокую признательность и благодарность братским странам за дружественную поддержку Азербайджану в ходе справедливой освободительной войны против захватнической Армении и армянского фашизма:

- **Турции;**
- **Израилю;**
- **Пакистану;**
- **Венгрии;**
- **Эстонии;**
- **Молдове;**
- **Литве;**
- **Латвии;**
- **Грузии;**
- **Украине;**
- **Узбекистану;**
- **Казахстану;**
- **Кыргызстану;**
- **Туркменистану;**
- **Белоруссии,**

а также **Движению неприсоединения** – Международной организации, объединяющей 120 Государств Мира по принципу неучастия в военных блоках.



«РОЖДЕНИЕ АЛИЕВСКОЙ СТАЛИ»

ГЕЙДАР АЛИЕВ

Общенациональный Лидер Азербайджана

Гейдар Алирза оглу Алиев родился 10 мая 1923 года в городе Нахчыван Азербайджанской Республики. Стальной характер вырабатывался у Гейдара Алиева ещё с детства. Полный мудрости, смелости и решительности молодой Гейдар отличался большими человеческими качествами, что было даровано ему Богом. Не мог знать в молодости Гейдар Алиев, что в будущем не единожды придётся спасать Азербайджан. Такова была воля Всевышнего. Недостаточно слов, чтобы описать образ Гейдара Алиева…

После окончания в 1939 году Нахчыванского педагогического техникума Г.Алиев поступил на архитектурный факультет Азербайджанского индустриального института (ныне – Азербайджанский государственный университет нефти и промышленности), однако начало Второй мировой войны не позволило ему завершить образование.

В 1941-1944 годах Гейдар Алиев работал на должности заведующего секретной частью архивного отдела в Народном комиссариате внутренних дел Нахчыванской Автономной Республики, позднее– на должности заведующего общим отделом при Совете Народных комиссаров Нахчыванской АССР. В мае 1944 года был направлен на работу в органы государственной безопасности.

После обучения в 1949-1950 годах в Школе подготовки руководящих кадров Комитета государственной безопасности СССР в Ленинграде (ныне – Санкт-Петербург) в 1950 году был назначен начальником отдела в Комитете Государственной безопасности Азербайджанской ССР.

В 1957 году окончил заочное отделение исторического

факультета Азербайджанского государственного университета (ныне – Бакинский государственный университет).

В 1958 году был назначен начальником отдела контрразведки Комитета Государственной безопасности, а в 1964 году – заместителем председателя КГБ Азербайджанской ССР.

В 1966 году успешно окончил в Москве Курсы усовершенствования руководящего состава Высшей школы КГБ имени Ф.Э.Дзержинского.

В 1967 году был назначен на должность председателя Комитета государственной безопасности при Совете Министров Азербайджанской ССР, в том же году ему было присвоено звание генерал-майора.

На состоявшемся 14 июня 1969 года Пленуме Центрального Комитета Коммунистической Партии Азербайджана Гейдар Алиев был избран первым секретарём Центрального Комитета Коммунистической партии Азербайджана.

Гейдар Алиев в течение 22 лет являлся депутатом Верховного Совета Азербайджанской ССР и Верховного Совета СССР. В 1974-1979 годах занимал должность заместителя председателя Совета Союза Верховного Совета СССР.

Избранный в 1976 году кандидатом в члены Политбюро, а в декабре 1982 года – членом Политбюро Центрального Комитета Коммунистической партии Советского Союза, Гейдар Алиев был назначен на должность первого заместителя председателя Совета Министров СССР. Занимая эту должность, Гейдар Алиев руководил важнейшими сферами экономической, социальной и культурной жизни СССР.

Хотелось бы отметить, что во время трансляции выступления Гейдара Алиева по центральному телевидению, я присутствовал на заседании в городском комитете компартии г. Иреван. И был свидетелем того, как армяне с завистью и негодованием смотрели на выступление нашего Гейдара Алиева, на то, что он имел прекрасные ораторские способности, умел четко анализировать, творить, учить, дружить,

работать, общаться. Гейдар Алиев всегда толерантно относился к другим народам. Для всего азербайджанского народа и тюркских народов любое выступление Гейдара Алиева с высоких трибун являлось всегда предметом большой гордости и восхищения. Ему завидовал сам Михаил Горбачёв.

В октябре 1987 года в знак протеста против политического курса, проводимого Политбюро Центрального Комитета Коммунистической партии Советского Союза и лично генеральным секретарём Михаилом Горбачёвым, подал в отставку с занимаемых должностей.

21 января 1990 года Гейдар Алиев выступил в представительстве Азербайджана в Москве в связи с кровавой трагедией, учинённой советскими войсками в Баку в ночь с 19 на 20 января, потребовав наказания организаторов и исполнителей преступления, совершенного против азербайджанского народа. В знак протеста против двуличной политики руководства СССР в связи с острой конфликтной ситуацией, возникшей в Нагорном Карабахе, покинул ряды Коммунистической партии Советского Союза.

Возвратившись 20 июля 1990 года в Баку, Гейдар Алиев спустя два дня отправился в Нахчыван, в том же году был избран народным депутатом Нахчыванской АССР.

3 сентября 1991 года Гейдар Алиев был избран председателем Верховного Совета Нахчыванской Автономной Республики и на основании соответствующего законодательства стал заместителем председателя Верховного Совета Азербайджанской Республики, занимая должность до 1993 года.

На учредительной конференции Партии «Йени Азербайджан», состоявшейся 21 ноября 1992 года в городе Нахчыван, Гейдар Алиев был избран председателем партии.

В мае-июне 1993 года в стране возникла угроза гражданской войны и утраты независимости, поэтому азербайджанский народ выступил с требованием возвращения Гейдара Алиева к власти, и тогдашнее руководство страны вынуждено было пригласить его в Баку.

15 июня 1993 года Гейдар Алиев был избран председателем Верховного Совета Азербайджанской Республики, а с 24 июня приступил к осуществлению полномочий Президента Азербайджанской Республики.

3 октября 1993 года в результате всенародного голосования Гейдар Алиев был избран Президентом Азербайджанской Республики.

На выборах, проведённых 11 октября 1998 года при высокой активности избирателей - народа, Гейдар Алиев набрал 76,1 процента голосов и был повторно избран Президентом Азербайджанской Республики.

Согласившись на выдвижение своей кандидатуры на президентских выборах, состоявшихся 15 октября 2003 года, в связи с возникшими проблемами со здоровьем, Гейдар Алиев отозвал свою кандидатуру в пользу Ильхама Алиева.

12 декабря 2003 года общенациональный лидер азербайджанского народа Гейдар Алиев скончался в Кливлендской клинике Соединённых Штатов Америки и 15 декабря был похоронен в Аллее почётного захоронения в Баку.

Гейдар Алиев пять раз был награжден орденом Ленина, орденом Красной звезды бывшего СССР и многочисленными медалями, дважды удостоен звания Героя Социалистического труда, а также высших наград различных стран, почетных званий авторитетных вузов.

На протяжении всей истории Азербайджан дарил человечеству великих гениев. Великий лидер нашего народа Гейдар Алиев занимает достойное место среди названных личностей.

Ещё при жизни Гейдар Алиев стал одной из легендарных, уникальных личностей, одним из государственных деятелей, покоривших политический Олимп. Известные люди мира и сегодня с восхищением и ы большим почтением говорят о Гейдаре Алиеве, называют его патриархом политического мира, личностью, способной влиять на ход истории, обладавшей стальной волей.

Великий человек прожил жизнь, полную потрясений, тяжёлых испытаний, нескончаемой борьбы. Жизнь, которая не вмещается в понятие времени и пространства. Из всех испытаний он вышел победителем.

Личный авторитет этого великого политика в последующий период руководства независимым Азербайджаном позволил нашей стране уверенно выйти на международную арену. Его с уважением встречали во всем мире, к его словам прислушивались.

Жизнь Гейдара Алиева – яркий образец несокрушимости человеческой воли.

«АЛИЕВСКАЯ СТАЛЬ»

ИЛЬХАМ АЛИЕВ
Пришёл, освободил, победил!

Дорогой Президент, господин Ильхам Алиев!

Благодаря Вашей дальновидной политике и профессионализму Азербайджанский народ почувствовал вкус свободы, а главное, Вы дали нам возможность познать радость Великой Победы. В последний раз подобное происходило в 1700-е годы, во времена правления Надир шаха.

Господин Ильхам Алиев!

Великая честь жить и умереть в стране, которой правите Вы. Думаю, что и для Вас является честью жить и находиться рядом со своим народом.

Громадное Вам спасибо за всё!

Дорогой Президент, Верховный главнокомандующий Вооружёнными силами Азербайджана, Ильхам Гейдарович Алиев!

Как и весь азербайджанский народ, мы благодарны Вам за Великую Победу над армянским фашизмом. И это не только победа, Вы подняли авторитет Государства, вернули честь народа. Великое Вам спасибо за это, многоуважаемый наш Президент!

Сегодня для меня особая честь писать, говорить о прекрасном человеке, дальновидном мировом политике, Президенте Азербайджана Ильхаме Алиеве. Срок немалый: ждали этого дня с 1990 года - 30 лет. А если обратиться к давней истории – более 300 лет, после 1750 года.

Являясь коренным жителем города Иреван и одним из последних депортированных из Армении (Западный Азербайджан) азербайджанцев (1988–1989 гг.), думать по-дру-

гому я не мог. Тем более, что в словесных схватках, поединках с хаями-армянами, я всегда побеждал, и, как многие азербайджанские тюрки, не мог ни себе, ни своему народу простить то, кому мы проиграли, а именно тем, кто «без роду, без племени», отсутствует понятие чести и достоинства…. Не мог я смириться с нашим поражением. А ведь наши предки являются потомками шумеров, императора Атиллы, императора Сулеймана, Бабека, Тимур-хана, Императора Исмаил шаха, (завоевавшего 3,5 млн. кв. км территории), Императора Надир шаха (460 тыс. кв. км). Это, безо всяких сомнений, исторические личности Великого Азербайджана.

Но сегодня, Слава Аллаху, каждый азербайджанец, весь мировой Туран гордится тем, что имеет тюркские корни и, что у них есть Великий полководец - наш Президент Ильхам Гейдар оглы Алиев.

Я хотел бы обратиться к мировому международному сообществу:

«Сегодня Азербайджан и лично глава Азербайджана президент Ильхам Алиев стал примером и основоположником нового здравого мирового строя. Президент показал миру, как надо бороться с врагами и наказывать вредителей человечества, ещё раз хотел бы подчеркнуть, что не только бороться, а именно покончить… Победой над армянским фашизмом как Верховный главнокомандующий, Ильхам Алиев показал всему мировому сообществу свое могущество и способности полководца, стремясь к тому, чтобы Азербайджан стал гарантом безопасности всего мира.»

Почему я не могу сравнивать императоров, правителей и президентов мировых держав с нашим президентом Азербайджана Ильхамом Алиевым? - Потому, что они в большинстве своём попали в историю как оккупанты, захватчики, агрессоры, совершившие ряд военных преступлений против человечества.

30 лет – долгие 10.950 дней – к Великой Победе.

Мощная и победоносная Армия, во главе с Ильхамом Алиевым ценой жизни нескольких тысяч отважных бойцов, одержала победу, повернула историю вспять. Весь мир был поражён современной стратегией на высочайшем уровне, с использованием новейших видов военной техники как на земле, так и в воздухе. Ильхам Алиев восстановил традицию предков нашего народа побеждать, восстановил авторитет народа и честь Государства. Сказал – сделал! Освободил – возвратил.

П О Б Е Д И Л!!!

Пусть земля будет раем Великому Гейдару Алиеву, общенациональному лидеру азербайджанского народа, Человеку с большой буквы, истинному патриоту, азербайджанцу, тюрку. То, что не успел сделать при жизни Великий Гейдар Алиев, сделал его сын. Судьба предоставила Ильхаму Алиеву возможность вернуть земли предков. Выбор Гейдара Алиева был правильным. Он не мог доверить судьбу Азербайджана более достойному. Ведь вокруг было столько враждебных сил.

Не каждому суждено в столь молодом возрасте править Государством с 10-ти миллионным населением. В Карабахском вопросе на Азербайджан постоянно оказывалось давление со стороны великодержавных государств. Это представители Минской группы ОБСЕ: Франция, Россия, Америка, будучи против Азербайджана, хотели заставить нас смириться с армянской оккупацией, агрессией, фашизмом, признать Нагорный Карабах не в составе Азербайджана.

ОПЕРАЦИЯ «ЖЕЛЕЗНЫЙ КУЛАК»

Достойный сын своего отца Ильхам Алиев выдержал, не сломался, не сдался. Воспрял духом вопреки всему, поднялся ещё выше, стал ещё сильнее, стал мудрее. Только тот, кто мог пройти такой путь, поймет, что пришлось перетерпеть, пережить и, в конце концов, победить. Происходило ли подобное на протяжении тысячелетий в мировом сообществе?!

Туркменистан, Ашхабад. 11 октября 2019 год.
Саммит СНГ.

Президент Азербайджана **Ильхам Алиев** в своем выступлении высказался за дальнейшее развитие взаимовыгодного сотрудничества на пространстве СНГ, отвечающего общим интересам.

Касаясь вопроса повестки дня саммита: Обращения глав государств – участников СНГ к народам стран Содружества и мировой общественности в связи с 75-летием Победы советского народа в Великой Отечественной войне 1941–1945 годов – Президент Азербайджана подчеркнул, что на фронтах этой самой кровопролитной войны и в тылу нашими народами были проявлены героизм и мужество, являющиеся примером для последующих поколений. В Азербайджане свято чтят память погибших и проявляют большую заботу о ветеранах войны.

Президент Азербайджана Ильхам Алиев также отметил, что мир был спасен от Германского гитлеровского фашизма благодаря азербайджанской нефти, бензину и самоотверженному азербайджанскому народу. А Баку даже не было присвоено звания город-герой.

Азербайджан, Баку. 10 декабря 2020 год.

Речь Президента Азербайджана **Ильхама Алиева** на параде посвящённый победе в Отечественной войне:

«...Одержав в течение 44 дней блестящую победу, Азербайджан нанес поражение Армении и положил конец оккупации. Каждый из этих 44 дней – наша славная история. Каждый день Азербайджанская армия продвигалась вперед, каждый день освобождала новые города, села, поселки, высоты. Азербайджанские солдаты и офицеры сражались с одной целью: положить конец этой оккупации, этой несправедливости, чтобы восторжествовала справедливость, восторжествовала историческая справедливость, и мы добились этого.

Около 30 лет территории Азербайджана находились под оккупацией. В начале 1990-х годов захватническая политика Армении против Азербайджана привела к оккупации наших земель. На самом деле агрессорская политика Армении началась еще в конце 1980-х годов. В то время сотни тысяч азербайджанцев, проживавших в нынешней Республике Армения, были изгнаны с земли предков. Зангезур, Гейча, Иреван – наши исторические земли. Наш народ веками жил на этих землях, однако руководство Армении изгнало в то время сотни тысяч азербайджанцев с родных земель. После этого та же картина наблюдалась в Нагорном Карабахе, армянская сторона силой оружия совершила военное преступление против мирного населения Азербайджана, учинила Ходжалинский геноцид. Вслед за этим оккупация в мае 1992 года Шуши и Лачина создала географическую связь между Арменией и Нагорным Карабахом. Оккупация в апреле 1993 года Кяльбаджарского района еще более осложнила наше положение и фактически привела к продолжению в дальнейшем захватнической политики.

... Хотел бы завершить свое выступление известной

фразой. Все знают, что год назад руководство Армении сказало, что «Карабах – это Армения, и точка». Я же сказал, что «Карабах – это Азербайджан, и восклицательный знак». Сегодня весь мир видит, что Карабах – это Азербайджан! Карабах наш! Карабах – это Азербайджан! Слава Азербайджанской армии! Да здравствует турецко-азербайджанская дружба, братство! Да здравствует азербайджанский солдат!»

Туркменистан, Ашхабад. 28 ноября 2021 год.
XV Саммит Организации экономического сотрудничества.
Президент Азербайджана **Ильхам Алиев:**

«Уважаемые коллеги, в 2020 году Азербайджан положил конец продолжавшейся около 30 лет оккупации Арменией его территорий. 44-дневная Отечественная война завершилась поражением Армении и принуждением ее к подписанию 10 ноября 2020 года акта о капитуляции. Азербайджан восстановил собственную территориальную целостность. Азербайджан обеспечил исполнение принятых в 1993 году Советом Безопасности ООН четырех резолюций, требующих незамедлительного, полного и безоговорочного вывода армянских вооруженных сил с оккупированных территорий Азербайджана.

В период оккупации Армения сравняла с землей на этих территориях все города и села, в том числе памятники культурного и религиозного наследия. На почве оскорбления и ненависти ко всем мусульманам Армения разрушила и осквернила все мечети, в том числе использовала их в качестве хлева для свиней и коров. В период оккупации 65 из 67 мечетей на этих территориях были полностью разрушены, а остальные две мечети серьёзно пострадали. Вандализму подверглись и кладбища.»

Азербайджан, Шуша. 22-23 апреля 2022 год.
V Съезд азербайджанцев мира.

Речь Президента **Ильхама Алиева** на Съезде Победы в Шуше - в центре внимания мировых СМИ.

Речь Президента Азербайджана Ильхама Алиева на прошедшем в городе Шуша V съезде азербайджанцев мира широко освещена во влиятельных мировых СМИ.

Приводя цитаты из речи Президента Ильхама Алиева, отмечено, что Минская группа фактически была парализована в 2019 году. Группа, получившая в 1992 году мандат для решения данного вопроса, фактически не добилась никаких результатов. Если взглянуть сейчас на историю и действия этой группы, внесенные ею предложения, то еще раз можно убедиться в том, что эта группа была создана не для решения вопроса, а для увековечивания оккупации.

Ссылаясь на речь главы государства на Съезде Победы, подчеркнуто: *«Периодически поднимающие голову в Армении реваншистские силы должны знать, что это – единственный путь выхода, а может быть, последний шанс для Армении. Если они откажутся от этого, то тогда и мы не признаем территориальную целостность Армении и официально заявим об этом. Учитывая итоги Второй Карабахской войны, армянская сторона должна хорошо понимать, к чему приведет этот шаг».*

* * *

Безусловно, победа никогда не даётся легко. Мы побеждаем, благодаря Верховному главнокомандующему Вооружёнными силами Азербайджана Ильхаму Алиеву, нашей победоносной Армии, доблестным воинам, храбрым солдатам, офицерам, генералам, многие из которых стали шахидами. Вечная память тем, кто с радостью отдал свою жизнь за освобождение исторических земель, за Родину предков, за каждый кусок отобранной у нас земли. Пусть

земля будет им раем. Азербайджанский народ никогда не забудет их подвиги. Наша молодёжь, наши ребята, не ждали повестки из военкомата. Тысячи молодых людей добровольно отправлялись на фронт, зная, что есть вероятность не вернуться. Сильная ненависть пустила корни в душе людей за эти годы! Погибли такие славные ребята!.. Не знаю, как всемогущий Бог, но мы никогда не простим хайев-армян, сеявших зло в разных концах мира: в Европе, странах Востока, на Кавказе и т.д.

Наш Президент Ильхам Алиев одерживает победу не только на поле боя. Он также умеет давать отпор на дипломатическом уровне, грамотно и достойно выступает перед средствами массовой информации, давая четкие, смелые ответы на все провокационные вопросы западных и российских корреспондентов, явно защищающих позицию хаев-армян…. Вот думаю, возможно ли такое в мировой истории? Это наш Ильхам Алиев!

Мы благодарны братскому народу Турции, лично Президенту Реджепу Тайип Эрдогану, лично Президенту братского Пакистана Арифу Алви, премьер-министру Пакистана Имран хану, правящим кругам братского Израиля за моральную, техническую помощь и поддержку в тяжёлые дни Азербайджана.

Братский еврейский народ Израиля также не забыл моральную и материальную поддержку, оказанную азербайджанцами-турками, точнее Великим султаном Сулейманом и Надир шахом, еврейскому народу в событиях 500–700-летней давности. В городе Губа Азербайджанской Республики до сих существует еврейский посёлок под названием «Красная Слобода», подаренный в своё время Надир шахом еврейскому народу. В ходе второй Карабахской войны мы поняли, что государство Израиль и весь еврейский народ – соратник азербайджанцев.

Многие страны мира также поддержали нашу справедливую освободительную войну. Почему? Потому что в годы

Великой Отечественной войны против гитлеровской Германии (194-1945) Азербайджан и его народ, благодаря своим богатым природным ресурсам спасли Советский Союз и весь мир от гитлеровского фашизма, от немецкого геноцида против евреев и всего человечества. Наша нефть, наши энергетические ресурсы сыграли ключевую роль в победе над фашистской Германией. Президент Белоруссии А.Лукашенко отметил: «Не было бы Азербайджана, его народа и ресурсов, то пришёл бы конец СССР.» Хотелось бы от себя добавить, что пришел бы конец не только СССР, но и всей Европе, всему миру! Азербайджан «вставил палки в колеса фашистской машины».

А сегодня, профессионально подготовленная Азербайджанская Армия и его Верховный главнокомандующий Ильхам Алиев, освободили не только Азербайджан, но и весь Кавказский мир от армянского фашизма, развеяв миф о создании «Великой Армении».

---

*Фильм **«Железный кулак»**. Невозможно без слез и чувства гордости смотреть, как все национальные меньшинства: лезгины, талыши, авары и т.п., проживающие в Азербайджане, встали на защиту захваченных земель Азербайджана – их Родины – от армянского фашизма, а также за свободу всего Кавказа и мира. В нашей Республике мы все большая семья, единый благородный преданный народ независимо от нации и вероисповедания. Великий народ не только Азербайджана, но и всего мира.*

КОНФЛИКТ ВОКРУГ КАРАБАХА

Хроника событий

Армяне против человечества

Иногда мне так хочется во весь голос заявить всему человечеству, где ваша совесть, разве вы не видите, что собой представляют на самом деле эти армяне – они же хаи, дьяволы в облике человека?! Армян даже нельзя назвать народом, людьми. Чтобы понять сущность хайеризма армян обратимся к высказываниям известных в мире личностей.

Самуэл А.Уимс. «Тайны Армянской террористско-«христианской» страны. Серии больших фальсификаций армян», том 1: «Исторические корни Карабаха уходят в античную эпоху. Это одна из исторических провинций Азербайджана. Этот регион является важным политическим, культурным и духовным центром Азербайджана… Пресловутая Карабахская проблема была создана сфальсифицированными идеями армян».

Французский путешественник граф Де-Шолье: «Я с ними (армянами) никогда не мог договориться. Их хитрость довольно брезглива, низость довольно невыносима, а подлость достойна сожаления».

В 1914 году армянский историк Геворг Аслан в книге "Армения и армяне" писал: "У армян не было государственности. Они не связаны чувством Родины и не связаны политическими узами. Армянский патриотизм связан только с местом проживания." Химерическая идея о воссоздании "Великой Армении", которая как государство никогда не существовала, - общенациональная концепция, объединившая всех хайев мира.

Из рапорта **полковника-лейтенанта Грязнова** об Эрзинджанских убийствах в 1915 году: «По дорогам, ведущим в села, были разбросаны пронизанные копьями тела

мусульманских крестьян, отрезанные части туловищ и растекшиеся внутренние органы… В основном, женщины и дети! Судьи и богачи организовывали убийства, армянская армия их исполняла… Армяне, ответственные за убийства, заполняли дом восьмидесятью мусульманами, а затем отрезали им головы».

Из сообщения от 1915 года **генерала русской армии Л.Одишелидзе:** «Ночами 11-12 марта армянские палачи топорами и копьями казнили мусульман на территориях вокруг Эрзинджана. Эти звери бросали свои жертвы, в основном в окопы, вырытые ими для осуществления своих коварных планов. Мой помощник насчитал двести (200) таких окопов и раскрыл содеянные преступления».

Свидетель Ходжалинской трагедии **французский журналист Жан Ив Юнет** отмечает**:** «Мы свидетели Ходжалинской трагедии. Мы своими глазами видели изуродованные тела защитников Ходжалы, сотен мирных жителей – женщин, детей, стариков… Мы не смогли закончить съемки из-за обстрела нашего вертолета армянами. Однако увиденное с высоты было достаточным для представления о картины о причиненных зверствах. Это было ужасающе. Армяне, зверски расправившиеся с 5-6-летними детьми, грудными младенцами, беременными женщинами, не сравнимы ни с какими убийцами».

Газета «Московский комсомолец», 29.01.1994. Из статьи «Нефтяной синдром»: «Есть пленные. Однако они уже непригодны для жизни. Зимой по утрам их выводят босыми на снег и лед. Обливают с головы холодной водой, разбивают о головы бутылки, потом опять отправляют в камеры. Настоящие же пытки начинаются после этого. Ломают пальцы между дверьми, при криках бьют резиновыми дубинками. Многие, не вынося пыток, умирают. Когда мы захватили очередное село, видел, как один армянин разрубил надвое живого ребенка. Затем частью тела шлепал по лицу и голове матери ребёнка так, что она, окровавленная,

потеряв рассудок, начала смеяться».

Федор Шеллов-Ковердяев (*бывший I заместитель министра иностранных дел России, адвокат*): «Конфликт в Нагорном Карабахе – четко запланированная, заранее подготовленная акция, осуществление которой возлагалось на долю коммунистических руководителей Армении… Лидеры Движения «Карабах», гипертрофировав самоопределение нации, довели его до такой степени, после чего начинается сепаратизм».

И это лишь малая толика всего сказанного о зверствах представителей армянского народа.

На протяжении десяти лет, начиная с 1994 по 2003 годы покойный Президент Азербайджана Гейдар Алиев лет выступал с высоких трибун ООН (Организации Объединенных Наций), Совета Европы, взывал по-хорошему образумить руководство Армении вернуть мирным путем оккупированные территории Азербайджана. Однако армянское лобби во всем мире активно вело информационную борьбу, настраивая против нас международные организации своими ложными обвинениями. Безусловно, хаи не жалели денег для осуществления своих грязных замыслов. В результате мировые правящие круги обвиняли нас. После чего, армяне еще нагло угрожали нам взятием не только Карабаха, но и Нахчывана, и даже Баку. Ровным счетом также, как и Гитлер угрожал захватить весь мир, когда в 1939 году начинал вторую мировую войну. Может быть, армяне хотели действовать по сценарию Гитлера?..

На протяжении 17 лет Ильхам Алиев с высоких трибун европейских организаций просил мирным путем, без потерь решить конфликт вокруг Карабаха. Однако Америка, Франция, Россия, не дающими никакого положительного результата заседаниями, мониторингами, собраниями всячески

откладывали сроки возврата оккупированных земель, подыгрывая тем самым армянам. А те, в свою очередь, еще больше наглели, свирепствовали.

И Гейдар Алиев, и Ильхам Алиев показали всему миру, всему человечеству пример истинной толерантности, уважительного и доброго отношения к представителям разных национальностей, спокойно и счастливо проживающим в Азербайджане. Мы, азербайджанцы-турки всегда были доброжелательны и гостеприимны к другим народам, иным религиям, обрядам, обычаям. Мы обладаем всеми качествами настоящей человечности.

Все эти качества передаются по наследству, генетически. Первый вице-президент Азербайджана Мехрибан Алиева, супруга Ильхама Алиева, их дочь - Лейла Алиева осуществляют огромную благотворительную деятельность, постоянно проявляя заботу о своем народе, оказывая моральную и материальную помощь нуждающимся. И не только азербайджанцам, но и людям другой национальности, иным народам, разным странам. Азербайджан всегда считался интернациональным, для нас нет понятия национализма, есть только человечность, гуманность. Не имеет значения какой ты веры: мусульманин, христианин, иудей – азербайджанцы могут быть добры даже по отношению к своему врагу. Такова наша природа!

Думаю, не так далек тот день, когда наш Президент Ильхам Алиев установит международную стратегическую позицию, которая будет признана мировым сообществом.

Вернемся к истории. До наступления Красной армии и насильственного установления Советской власти в Азербайджане, в Западном Азербайджане было Иреванское ханство. В 1921 году город Иреван был переименован в город Ереван, после чего правительство республики Армения способствовало переселению туда из разных точек мира хаев-армян, которые в дальнейшем в некоей мере различными способами повлияли на и мировое сообщество в целом.

Воровство, ложь, разные преступления, бандитизм – все шло от хаев-армян. До появления армян (до 1920 года) в Азербайджане воровство считалось позором. Вор мог в наказание остаться без руки. Даже если случайно взять, к примеру, чужое яблоко, считалось постыдным поступком, такой человек не мог появиться в обществе от стыда и позора.

С переселением армян в Иреван, Баку и Карабах увеличилось количество преступлений, появились так называемые «воры в законе». В Азербайджане в 1950–1960-х гг. основной контингент бандитских групп и уголовников состоял из представителей армянской национальности.

Азербайджанцы всегда были благородными, гостеприимными. Мы всегда дружелюбно относились к представителям различных народов, проживающим в нашей стране. Я думаю, из-за чистоты души, мы не смогли вовремя распознать подлую натуру армян. Можно привести много примеров, когда азербайджанцы оказывали помощь своим врагам в тяжёлую для них минуту. Человеколюбие - наша сущность.

Нельзя забывать, что начиная с 1700 года русские также в определенной степени изменились после заселения армян \на территории России. Более того, армяне славятся во всем мире как организаторы мирового террора и бандитизма. Но почему-то Россия упорно молчит!? Жгут российские флаги – молчат; молчат, когда воздвигают памятники фашистским палачам-армянам, которые убивали, насиловали русских женщин, детей в 1918–1940-х годах. Не только молчат, но и защищают коварных хищников-хаев, помогают им, поддерживают в войне с другими странами.

В последнее время, признаюсь, в России появляются здравомыслящие политики, историки, учёные, которые в своих выступлениях правдиво преподносят зрительской аудитории истинное положение дел по Карабахской проблеме, раскрывают подлые замыслы армянских нацистов. И все благодаря правдивой, честной политике нашего Президента, огромному труду Ильхама Алиева. За долгие семнадцать лет

всю боль Карабаха он держал в своём сердце, тайно страдал в душе, тайно развивал и подготавливал армию к бою. Невозможно представить, как можно было нести на себе огромный груз, мыслить о решении конфликта, жить и работать с этими проблемами. Одним словом, героизм! 17 лет переживаний, стремлений, борьбы с главами мировых великодержавных государств. Нам этого не дано понять и увидеть со стороны.

Из моих воспоминаний

1988 **год.** Уже с конца декабря 1987 года и начала января 1988 года в Баку из районов Кафан и Мегри Армянской ССР начали прибывать первые беженцы- азербайджанцы, что было задолго до начала карабахских событий. Армяне стали убивать молодых азербайджанцев, поджигать наши дома, нападать на сёла, выгонять азербайджанцев из своих домов, провоцируя тем самым ответную реакцию.

Несмотря на большую опасность для жизни, я присутствовал на всех проходящих митингах и демонстрациях в городе Иреване (Ереване). На митингах большинство лидеров антиазербайджанского движения были выходцами из Азербайджана (карабахские армяне), а также было много армян из зарубежья, которые призывали всех армян объединиться.

Одно из выступлений на митинге в Иреване (Ереване) на площади оперного театра 21 февраля 1988 года в 14:00 часов - Мурадян (член террористической организации АСАЛА):

«- *Хватит, натерпелись до горла!!! Уже* 70 *лет наш Карабахский народ тоскует и страдает по родине. Мы, армянский народ, требуем от Верховного Совета СССР оторгнуть родной Арцах от Азербайджана с последующим присоединением к Армении.*»

От царящего беспредела, ужаса и страха обжигала злость и обида за нашу нацию и за Родину. В это время в

городе нарастали волнения, кипели страсти и коренных азербайджанцев оставалось совсем немного.

В то же время, 27-28 февраля 1988 года в городе Сумгаите произошли погромы, в которых лично принимал участие убивший несколько армянских жителей Эдуард Григорян. Основной целью совершенных погромов в Сумгаите против своих же армян, по моему мнению, является, во-первых, использование этих событий в своих национальных интересах – присоединение Карабаха к Армении, а во-вторых, доведение до мировой общественности ложной информации о происходивших событиях в феврале 1988 года. Армянское лобби во всему миру пропагандирует ненависть и враждебность по отношению к ним, заблаговременно создавая тем самым информационную базу для дальнейших действий – это и есть так называемое «армянское оружие». Сумгаитские события повлекли за собой негативные последствия и в итоге привели к смерти 32 человек (26 армян и 6 азербайджанцев). После этих событий сепаратистское движение со стороны армян приобрело в Карабахе особую активность. Руководство Армении и армянское лобби при поддержке руководства в Москве (лично Генерального Секретаря КПСС Михаила Горбачева) создали почву для межнациональной армяно-азербайджанской розни.

Как заявил позже Михаил Горбачев, в случае с Сумгаитом, 20 января в Баку, Алма-Атой, Тбилиси, Вильнюсом «мы опоздали на один-два дня». Это наглая ложь. Как говорил в своих воспоминаниях министр обороны СССР Дмитрий Язов, «мы были там и ждали указания центра, но указания так и не поступило».

27 февраля 2014 года первый заместитель генерального прокурора Азербайджана Рустам Усубов, давший интервью информационному агентству «Интерфакс-Азербайджан», заявил, что: *«…Армянское лобби активно прячет от международной общественности всю правду о причинах армяно-азербайджанского конфликта и беспорядках в Сумгаите…».*

1989 год. Сотни тысяч жителей города Баку вышли на митинги, а именно на площадь Ленина (ныне площадь «Азадлыг» (Свободы) перед Домом Правительства, требуя от Генерального секретаря КПСС Михаила Горбачева восстановить порядок в Карабахе и покончить с армянским терроризмом и фашизмом.

1990 год. Основным фактором, обусловившим рост азербайджанского национального движения, стал карабахский вопрос. Безуспешные усилия центра и неспособность руководства Республики разрешить карабахский кризис, привели в декабре 1989 года к протестам народных масс.

13 января в Баку на площади имени Ленина начался митинг с требованием отставки первого секретаря ЦК Компартии Азербайджанской ССР Абдурахмана Везирова, который, по мнению митингующих, не смог обеспечить безопасность азербайджанского населения в Карабахе и прилегающих районах республики.

В период с 16-19 января на подступах к Баку была подтянута крупная оперативная группировка, общей численностью более 50 тыс. военнослужащих из состава частей Закавказского, Московского, Ленинградского, других военных округов, военно-морского флота, внутренних войск МВД.

В ночь на 20 января 1990 года советская армия штурмовала Баку с целью разблокировки баррикад в городе и спасения власти Коммунистической партии в Азербайджане.

Наступление армейских карательных частей в город сопровождалось многочисленными актами умышленных убийств мирного населения. Солдаты периодически открывали огонь из автоматов и пулемётов. Имеются сведения, что среди них было много военнослужащих армянской национальности. К моменту объявления чрезвычайного положения среди убитых только 42 человека являлись непосредственными участниками пикетов; ещё девять человек погибли, прибыв к месту пикетирования после того, как войска прорвали блокаду. Военнослужащие открывали огонь даже по

сотрудникам милиции, медицинскому персоналу при оказании помощи раненым. Были случаи добивания раненых.

Ввод в Баку частей Советской Армии стало трагедией для Азербайджана. События «Чёрного» января разворачивались в эпоху перестройки, на фоне карабахского конфликта. 20 января советская армия расстреляла не только сотни мирных азербайджанцев, но и одновременно веру в советскую власть.

Речь Гейдара Алиева на собрании 21 января 1990 года в постоянном представительстве Азербайджанской Республики в Москве, посвящённом трагедии 20 января 1990 года (21 январь, 1990 г.):

«Уважаемые товарищи, дамы и господа! Как вам известно, долгие годы я возглавлял партийную организацию Азербайджана, был избран членом Политбюро ЦК КПСС, работал первым заместителем Председателя Совета Министров СССР. Более двух лет как я нахожусь на пенсии, перенёс обширный инфаркт, по болезни ушёл на пенсию. С декабря 1982 года, что уехал из Азербайджана, сегодня я впервые переступил порог Постоянного представительства Азербайджанской ССР в Москве. Меня привела сюда трагедия, случившаяся в Азербайджане. Я узнал об этом вчера утром и, естественно, оставаться равнодушным к этому событию не смог. Пришёл сюда, прежде всего для того, чтобы в этом месте, которое является небольшим островком азербайджанской земли в Москве, выразить своё соболезнование всему азербайджанскому народу в связи с трагедией, повлёкшей большие жертвы. Во-вторых, хочу выразить своё отношение к этому вопросу. Я прошу Постоянного представителя Азербайджана в Москве Зохраба Ибрагимова довести мои слова, глубокую скорбь, искренние соболезнования азербайджанскому народу. К сожалению, сейчас не располагаю другой возможностью. Что касается событий, происшедших в Азер-

байджане, то считаю их антиправовыми, чуждыми демократии, полностью противоречащими принципам гуманизма и строительства в нашей стране правового государства. Есть определенные причины, сложившейся в Азербайджане обстановки. Не хочу подробно останавливаться на деталях, это заняло бы много времени. На протяжении двух лет продолжается межнациональный конфликт между Азербайджаном и Арменией, который возник в связи с событиями в Нагорном Карабахе и вокруг него. Два года — достаточный срок для того, чтобы руководители Азербайджана и Армении, высшее партийно-политическое руководство страны отрегулировали этот вопрос, положили конец междоусобной войне, межнациональным конфликтам и создали условия для свободного проживания каждого человека, независимо от его национальной принадлежности, в нашем общем Федеративном Союзе ССР...

В Азербайджан со стороны введён крупный контингент войск. Кстати, мне хорошо известно, сколько войск находится в Азербайджане. Там и так дислоцировалось достаточное количество войск: 4- я армия, Каспийская военно-морская флотилия, дивизия десантных войск, войска противовоздушной обороны, внутренние войска МВД. Зачем нужно было дополнительно вводить туда войска? При необходимости можно было использовать находившиеся там войска. Руководство Азербайджана, принявшее такое решение, должно нести ответственность за это, и прежде всего Везиров, который удрал из Азербайджана. Должны нести ответственность и те, кто дезинформировал высшее политическое руководство страны. Считаю, что высшее политическое руководство страны своевременно не имело достаточной и объективной информации. Руководство страны ввели в заблуждение, в результате чего было принято такое решение.

Все причастные к трагедии должны понести наказание.»

1991 год. Одним из главных признаков и проявлений распада СССР явилось стремление союзных республик к большей государственной и экономической независимости от союзного центра. В течение последних лет существования СССР на его территории происходили или получили новый импульс ряд межнациональных конфликтов (Карабахский конфликт, грузино-абхазский конфликт, конфликт в Приднестровье и др.); начался экономический кризис.

Процесс распада СССР начался во второй половине 1980-х годов в ходе перестройки, когда Генеральный секретарь ЦК КПСС (1985-1991 гг.) М.С.Горбачёв инициировал проведение реформ (гласность и демократия), тем самым создал почву для государственной независимости союзных республик.

Азербайджан впервые приобрёл независимость 28 мая 1918 года, став Азербайджанской Демократической Республикой, которая просуществовала всего 23 месяца. Независимость была восстановлена спустя 71 год.

30 августа 1991 года Верховным Советом Азербайджана была принята декларация «О восстановлении государственной независимости Азербайджанской Республики», а 18 октября был принят конституционный акт «О государственной независимости Азербайджанской Республики».

Михаил Горбачёв сыграл очень большую роль в распаде СССР – он кровавым путём развалил огромную страну (великую колониальную империю).
Михаил Горбачёв военный преступник XX века.

Воссоединение Германии и роль в этом М.С.Горбачева.
В результате данного процесса его спасло то, что он избежал военного трибунала в результате распада СССР и воссоединения Германии. Одним из основных факторов также является резня против турков в Баку (во Франции за подобную агрессию его ожидала бы казнь) несмотря на то, что во

времена Отечественной войны 1941 г. мать и бабушку «злодея» от немецкого фашизма спасли азербайджанцы. Налицо факт «благодарности» за добро. Европа его не судила (ведь это геноцид азербайджанцев, а не французов).

1992 год. 26 февраля 1992 года армянские военные подразделения в городе Ходжалы с 7 тысячным населением осуществили акт геноцида. Во время нападения военных подразделений на город население составляло около трех тысяч человек. Из-за нахождения города в блокаде более 4 месяцев, большая часть жителей была вынуждена его покинуть.

Армянское правительство, вопреки всем международным нормам, пытается присоединить к себе Карабах, демонстрируя при этом преступления и зверствам над мирными азербайджанцами. Ходжалинский геноцид, являющийся трагедией XX века, является результатом этой агрессивной и преступной политики армян. Трагедия, произошедшая в конце XX века, является одним из тяжелейших преступлений, направленных не только против азербайджанского народа, но и против всего человечества. Ходжалинский геноцид стоит в одном ряду с такими ужасными трагедиями века как Хатынь, Хиросима, Нагасаки и Сонгми, Аушвиц/ Освенцим-Биркенау – Холокост. Ходжалинский геноцид вошел в историю Азербайджана как одна из самых страшных и трагических страниц.

1993 год. Летом 1993 года Азербайджан вновь столкнулся с серьезными испытаниями. В такой тяжелый, опасный период на помощь народу пришел уважаемый Гейдар Алиев. Своим возвращением он остановил гражданскую войну в Азербайджане. Развеял в пух и прах планы наших врагов, пытавшихся расчленить, уничтожить Азербайджан. Своим возвращением Гейдар Алиев вписал в нашу историю страницу спасения. Имя Гейдара Алиева, его личность и влиятельная политическая фигура символизировали государственность, суверенитет и территориальную целостность Азербайджана.

Возвращение Гейдара Алиева к руководству явилось для Азербайджана подлинным спасением. Стали приниматься последовательные меры по устранению проблем, возникших в период правления бывшей власти. Здоровые силы народа были мобилизованы на решение этих проблем.

Именно Гейдар Алиев даровал нашему народу сегодняшнюю стабильность и спокойствие. Возвращение уважаемого Гейдара Алиева к власти превратило в реальность многие вопросы, решение которых представлялось трудным. Об Азербайджане узнали во всем мире.

После обретения азербайджанским народом во второй раз - в XX столетии своей независимости, общественно-политическое, экономическое положение в нашей стране было противоречивым и бедственным. С одной стороны, война, в которую мы оказались втянуты в результате территориальных претензий Армении к Азербайджану, а с другой – деятельность сил, ведущих борьбу за власть в Азербайджане, обострили ситуацию. А это представляло угрозу расчленения страны отдельными военно-политическими силами и управления ею, утраты нашей независимости. В этот страшный и трудный момент обладающий международным авторитетом, выдающийся политический деятель Гейдар Алиев, доказавший в процессе славного жизненного пути свою любовь к Родине, нации, по требованию народа взял на себя спасительную миссию. Именно этот день – 15 июня 1993 года навсегда вошел в историю азербайджанского народа как День национального спасения. Начиная именно с этого дня, Азербайджан взял курс на установление и развитие здоровых отношений со странами мира, и, в частности, с соседними государствами. В стране были решительно пресечены сепаратизм, попытки государственного переворота. Началось строительство армии.

1994 год. Карабахский конфликт стал результатом необоснованных претензий армян к исконно азербайджанским землям. Площадь оккупированных Арменией земель составила 20 процентов от территории Азербайджана, до

миллиона человек превратились в беженцев и вынужденных переселенцев.

В 1991-1993 годах армянские вооружённые бандитские формирования, при помощи бывшей Советской армии, оккупировали Карабах и прилегающие районы Азербайджана.

4-5 мая 1994 года по инициативе Гейдара Алиева, благодаря его решимости, несокрушимой воле и дальновидности, было подписано Соглашение о прекращении огня (Бишкекский протокол) при участии Межпарламентской ассамблеи СНГ, парламента Республики Кыргызстан, Федерального собрания и МИД Российской Федерации. Были приостановлены военные действия с Арменией, продолжавшиеся в течение 5 лет, возникли условия для мирного разрешения конфликта.

Гейдар Алиев заявил о том, что является сторонником мирного решения конфликта, благодаря его усилиям начались интенсивные переговоры в рамках Минской группы ОБСЕ. Соглашение о прекращении огня вступило в силу с 12 мая 1994 года.

В 2016 году началась необъявленная апрельская война. В течение 30-ти лет, даже после достигнутой договоренности о прекращении огня, армяне постоянно нарушали режим прекращения огня. В результате, можно сказать, каждый день от снайперских пуль врага погибали военные и мирное население (старики, дети, женщины). Когда враги атаковали нас, наши доблестные солдаты не только дали им решительный отпор, но и взяли под контроль некоторые высоты оккупированных сел. Команды наступать дальше не было. Президент Азербайджана Ильхам Алиев решил прекратить огонь, дав шанс армянам отступить. Они же никак не образумились, угрожая взятием Баку и походом на Турцию.

2018 год. Армянские силовики с территории Армении обстреливают город Нахчыван. Азербайджанская армия вынуждена вступить в бой. Наши доблестные войска освобож-

дают несколько оккупированных армянами сел и стратегически важные высоты. И на этот раз команды продвигаться дальше не было.

2020 год. 12 июля 2020 года в 16:08 Министерство обороны Азербайджана сообщило, что начиная с полудня «подразделения Вооружённых сил Армении, грубо нарушая режим прекращения огня в направлении Товузского района азербайджано-армянской государственной границы, открыли огонь по нашим позициям, используя артиллерийские установки». Армянские вооружённые подразделения, по словам руководителя пресс-службы Минобороны Азербайджана Вагифа Даргяхлы, попытались перейти в наступление с целью захвата позиций азербайджанской армии.

В боях в Товузском направлении погибли генерал-майор Полад Гашимов и полковник Ильгар Мирзаев. Всего, по данным Министерства обороны Азербайджана, погибли 5 офицеров, 2 прапорщика, 1 сержант и 3 солдата.

13 июля президент Азербайджана Ильхам Алиев принял участие в онлайн-встрече с Советом безопасности Азербайджана. На начальном этапе военного противостояния он выступил с обвинениями в адрес армянского правительства, заявив, что «вся ответственность лежит на военно-политическом руководстве Армении», и отметил, что военные представители иностранных государств, действующих в Азербайджане, будут приглашены в этот район «чтобы увидеть ситуацию своими глазами, как только позволит оперативная ситуация». В своей речи он подчеркнул, что «*кровь наших военнослужащих и мучеников не осталась и не останется на земле. Мы будем использовать любую возможность, чтобы защитить себя и снова показать врагу своё место*».

В ночь с 14 на 15 июля в Баку прошёл Марш памяти азербайджанских военнослужащих, погибших в боях на границе с Арменией. Участники скандировали патриотические лозунги. Во время марша тысячи протестующих требовали от

правительства полного развёртывания армии и отвоёвывания Карабаха. Конечно же наш народ не мог понять, что происходит, почему мы стоим на половине дороги. Нам тогда не было дано понять планов Президента Ильхама Алиева, который считал, что ещё не наступило время широкомасштабных действий по освобождению исконно азербайджанских земель, оккупированных армянскими фашистами, этими нелюдями, агрессорами. Алиев – дальновидный политик, он был прав.

Этот день наступил в 27 сентября 2020 года и его в Азербайджане никто кроме Президента не предвидел.

По приказу Верховного главнокомандующего Ильхама Алиева Азербайджанская армия начала контрнаступление по всему периметру фронта.

Так началась 44-дневная освободительная война (27 сентября – 9 ноября 2020 года), приведшая Азербайджан к великой священной победе над армянским фашизмом. Были освобождены города Физули, Джебраил, Зангилан, Губадлы, Кульбаджар, Лачын, Агдам, Шуша и несколько сотен сел и поселков.

Ильхам Алиев сказал: «Я знаю, где, когда и как». Сказал и сделал!

ХОДЖАЛИНСКИЙ ГЕНОЦИД

Мировая трагедия XX века

"Ходжалинский геноцид, направленный в целом против азербайджанского народа, своей немыслимой жестокостью и нечеловеческими методами расправы, является актом зверства в истории человечества. Этот геноцид, в то же время, является историческим преступлением против всего человечества".

Гейдар АЛИЕВ
Общенациональный Лидер Азербайджана

Ходжалинская резня — массовое убийство жителей азербайджанского города Ходжалы армянскими вооружёнными формированиями, которое характеризуется как самое крупное и жестокое кровопролитие за время Карабахской войны, эти события именуются **Ходжалинской трагедией**.

В ночь с 25 на 26 февраля 1992 года армянские вооружённые формирования, при участии 366-го гвардейского мотострелкового полка бывшего СССР, дислоцированного в Ханкенди (Степанакерте), начали штурм и заняли город Ходжалы. Во время штурма и после него были ранены, погибли и пропали без вести сотни мирных жителей.

Как позднее рассказывал глава исполнительной власти Ходжалы Эльман Мамедов, 25 февраля в 20:30 поступило сообщение, что танки и БМП противника занимают боевые позиции вокруг города. Около 23 часов ночи начался обстрел Ходжалы из тяжёлых артиллерийских орудий. Вступление армянских пехотных отрядов в город происходило от 1 часа ночи до 4 часов утра.

Британский журналист Том де Ваал следующим образом описывает начало штурма:

«Штурм начался в ночь с 25 на 26 февраля... Боевую поддержку армянам оказывала бронетехника 366-го полка Советской Армии. Они окружили Ходжалы с трёх сторон, после чего армянские солдаты вошли в город…».

Армянские бандитские формирования при поддержке 366-го мотострелкового полка (три батальона), с прибывшими сюда наемниками из-за рубежа напали на Ходжалы, устроив невиданный в XX веке геноцид. В результате военной агрессии было убито 613 человек, в том числе 106 женщин, 63 малолетних ребенка, 70 стариков. Более 1000 мирных жителей, в том числе 76 ребенка, получив ранения разной степени, стали инвалидами. 1275 человек были взяты в плен, 8 семей были полностью уничтожены, 25 детей потеряли обоих родителей, 130 детей потеряли одного родителя, 56 человек были убиты с особой жестокостью: они были сожжены заживо, с них сняли кожу, у них выкололи глаза, отрубили головы, у беременных женщин были проколоты животы.

Эти зверства и резня против азербайджанцев-тюрков происходили ещё с конца XIX века (периодически с 1890-го по 1992-е годы). Теперь подумайте, где в истории человечества на протяжении более ста лет совершался геноцид против одной нации. Те же французы совершали погромы против британцев, против арабов в африканских странах; немцы против евреев, русских. Нет никакой аналогии в истории человечества такой кровожадной политике насилия, изгнания и уничтожения тюркских народов, проводимой хаями-армянами.

Являвшийся свидетелем ходжалинских событий руководитель специального отдела № 02270 366 полка Владимир Савельев, в отчете, адресованном Главному разведовательному управлению при Генеральном штабе Министерстве обороны Российской Федерации, признал факт геноцида, совершенного против Азербайджанского народа:

“Я не смог оказать помощь восьми-девятилетней

девочке, получившей пулевое ранение. С того дня я боюсь божьей кары. Проклятые дни сменяли друг друга".

По видеолентам, снятым азербайджанскими журналистами Сеидага Мовсунлу и Чингизом Мустафаевым, можно установить, что среди убитых большинство составляли дети от 2 до 15 лет. Бывший свидетелем событий французский журналист Жан Ив Юнет писал:

«Я много слышал о войнах, о жестокости немецких фашистов, но армяне превзошли их, убивая 5-6*-летних детей, мирное население…».*

К примеру, ярый дашнаковец Зорий Балаян — советский армянский писатель, политический и общественный деятель, журналист, прозаик, врач — автор книги «Очаг», посвящённой истории Армении, и изданной отдельной книгой в 1981 году, он называл турок — в том числе и азербайджанцев — «врагами» и России, и Армении. Книга вызвала бурю протестов в Азербайджане: Сабир Рустамханлы, Мирза Ибрагимов и другие видные представители интеллигенции Азербайджана опубликовали в республиканской печати статьи, в которых выразили своё возмущение. Так вот, тот самый Балаян говорил, что «получает удовольствие от того, как умирает и кричит тюркский детёныш». Как вы думаете, способен ли адекватный человек ложкой и вилкой выколоть глаза у детей, стариков и женщин, только за то, что это турок, а затем показывать и учить этому своих армянских выродков, как надо это делать. Такое может сотворить только монстр, маньяк-детоубийца, кровожадный зверь… и нет даже слов…

10 марта 1992 года Министр внутренних дел Российской Федерации Ерин направил письмо Президенту Российской Федерации Б.Ельцину с просьбой о встрече и добавил к письму видеокассеты о событиях в Ходжалы. Генерал Ерин писал:

"В Ходжалы были расстреляны дети, женщины и старики. У убитых были сняты кожи с головы".

В видеокассете были засняты преступления 366-го полка. После просмотра видеокассет Б.Ельцин подписал специальное распоряжение (0219/21-OD-1992.III.12), запрещающее просмотр этих видеокадров на территории Российской Федерации.

Украинский пилот Леонид Кравец, эвакуировавший азербайджанцев во время Ходжалинского геноцида, сказал: «Если будет суд, я обязательно выступлю, как живой свидетель ужаса Ходжалы». У героического пилота Леонида Кравеца имеются исключительные заслуги в видеозаписях ужасов Ходжалинской резни, эвакуации выживших в этой бойне азербайджанцев и доведении до мира правды о карабахском конфликте.

Президент Азербайджанской Республики Гейдар Алиев 1 марта 1994 года издал специальный указ о Ходжалинском геноциде. Решением Милли Меджлиса Азербайджанской Республики 26 февраля был объявлен днем “Ходжалинского геноцида и национальной скорби” и об этом были поставлены в известность все международные организации. В соответствии с этим решением Милли Меджлиса и указом Президента Азербайджанской Республики Гейдара Алиева от 25 февраля 1997 г. ежегодно 26 февраля, в 17.00 на территории Азербайджанской Республики объявляется **минута молчания** в знак уважения к памяти жертв Ходжалинского геноцида.

Выставка фото- и детских рисунков «Жертвы агрессии», организованная Фондом Гейдара Алиева в Брюсселе 26 февраля 2007 года, является частью деятельности по продвижению международного признания резни. В том же году Фонд Гейдара Алиева провел с 19 по 26 февраля памятные церемонии в Стамбуле и 25-ти провинциях Турции в рамках программы мероприятий «Неделя Ходжалы». 14 февраля 2008 года в Берлине прошла конференция «Ходжалинский геноцид и реальность в событиях 1915 года».

В 2009 году по инициативе вице-президента Фонда Гейдара Алиева, руководителя представительства фонда в Российской Федерации Лейлы Алиевой была организована

Международная пропагандистская и информационная кампания «справедливость Ходжалы». В связи с организованной по инициативе Лейлы Алиевой кампании «Справедливость Ходжалы» Президент Азербайджанской Республики Ильхам Алиев 13 февраля 2014 года подписал специальное распоряжение о проведении соотвествующих мероприятий. Благодаря успешной пропагандисткой кампании, проводимой в последние годы на международной арене, парламенты многих стран, узнав правду о преступлениях совершенных в Ходжалы против азербайджанского народа, признали факт геноцида.

Акции Фонда Гейдара Алиева были проведены во многих городах мира, включая офисы международных организаций, в том числе и штаб-квартиру ООН в Женеве.

НЕРАСПЛАВЛЕННАЯ СТАЛЬ

В первые годы оккупации Арменией исконно азербайджанских территорий покойный президент Гейдар Алиев, придя к власти в 1993–1994 годах, сделал правильный и мудрый выбор. Он решил прекратить военные действия и предложил путем мирных переговоров остановить войну, хотя отлично знал, что армяне, как и их покровители во всем мире, не пойдут на это. Выдающийся политик, Общенациональный лидер азербайджанского народа Гейдар Алиев понимал, что в то время Азербайджан не так был известен миру. Пропагандистская деятельность, проводимая годами армянским лобби во многих странах, была направлена на дискредитацию Азербайджана. И им верили, потому что на стороне агрессора были такие мощные державы, как Америка, Россия, Франция. Армянская диаспора не жалела денег, чтобы претворить в жизнь свои грязные параноические планы о создании так называемой «Великой Армении от моря до моря». Гейдар Алиев понимал, надо строить отношения с мировым сообществом, вступить в членство международных организаций ООН, Совета Европы и др. организовывать форумы, созывать конференции, проводить культурные и спортивные мероприятия, строить дипломатические отношения, проводить политику по изменению представлений об Азербайджанском государстве.

По истечении четырех лет после распада СССР Азербайджан стал независимой демократической Республикой. Гейдар Алиев до конца жизни претворял в жизнь эту политику, когда его не стало, идеи великого политика продолжил его ставленник Ильхам Алиев.

За 17 лет руководства Республикой Ильхам Алиев и его супруга Мехрибан ханум проделали огромную работу. Мощный прогресс в развитии Азербайджана начался именно с приходом к власти президента Ильхама Алиева. Описать все, что он проделал за эти годы, можно в нескольких томах!

В 2015 году по инициативе главы Олимпийского комитета в Азербайджане прошли Первые Европейские игры. Баку стал столицей первых в истории Европейских игр. Далее у нас в стране проходили чемпионаты мира по спортивным играм, авторалли Формула-1, различные симпозиумы, форумы, международные фестивали и конкурсы, дипломатические встречи и т.д. Мы гордились тем, что весь мир узнает Азербайджан и его гуманный народ. В дальнейшем это принесло пользу Азербайджану и содействовало Великой Победе азербайджанского народа над агрессором, над армянским фашизмом.

Теперь стало понятно, почему Ильхам Алиев шел к победе таким долгим путем. Огромное Вам спасибо, дорогой господин Ильхам Алиев. Ильхам Алиев стал симпатией для народов многих стран, где с нетерпением ждали его политически грамотных выступлений в эфире. Миллионы граждан мира слушали его многочасовые пресс-конференции, а знание им многих языков мира повысило его респектабельность. Ильхам Алиев хороший оратор, четко мыслит, дипломатично общается. Его осыпали комплиментами испанцы, итальянцы, украинцы, русские и др., мысленно желая иметь такого же мудрого, здравомыслящего Президента. Каждое выступление Ильхама Алиева, каждая очередная новость об освобождении той или иной части оккупированной территории народ воспринимал как праздник. Радости не было конца. Мы гордились нашими военнослужащими и главой республики. Повторно смотрели пресс-конференции с иностранными журналистами в международном центре Низами Гянджеви. Даже враги не остались равнодушными к выступлениям Президента, с чувством зависти слушая его политические грамотные речи.

На Международной конференции в России (Санкт-Петербург) в клубе «Валдай» Президент Азербайджана Ильхам Алиев завершил свое выступление и потряс весь зал исторической фразой: *«Карабах – это Азербайджан! и восклицательный знак!»*

Невозможно передать ощущения в тот момент, когда хаи-

армяне капитулировали, подняли белый флаг. Я был переполнен чувством неизмеримой радости, счастья, гордости, как будто заново родился. И, конечно же, весь народ Азербайджана испытывал такие чувства. Как жаль, что многим из нашего поколения не суждено было увидеть Победу над фашистской Арменией.

Теперь можно жить со спокойной душой: Азербайджан в надежных руках! Но не стоит терять бдительность, нужно помнить, что пока на Земле живет хоть один армянин-хай, покоя человечеству не будет.

12 мая 2021 года в городе Шуша прошел Международный музыкальный фестиваль «Хары бюльбюль», который с мая 1989 года по 1991 годы ежегодно проводился в Шуше. Это было главной мечтой покойного Гейдара Алиева. Вспомнились затрагивающие душу каждого азербайджанца слова Гейдара Алиева: «Мы не сможем смириться и жить без Карабаха и его городов: Шуша, Агдам, Физули, Лачын, Кельбеджар..». Слезы Ильхама Алиева растрогали всех. Это слезы нашей Победы, слезы о павших на войне и ставших шехидами за освобождение родных земель от агрессоров. Думаю, ни один азербайджанец не остался равнодушным. И теперь накатывают слезы радости на глаза…

Президент Азербайджана Ильхам Алиев дал нам возможность вкусить запах свободы, ощутить настоящий вкус победы!

С большой уверенностью отмечаю, что хорошо иметь такого Президента. Сейчас 2021 год. Ильхам Алиев не только президент Азербайджана, я бы сказал, он самый лучший друг своего народа.

В мировой истории упоминается имя Султана Сулеймана, покорившего весь мир. Не зря 1500-е годы названы Золотым Великолепным веком. Ильхам Алиев вошел в историю, как лучший глава государства, пример великого ума, мудрости, великой души, интернационализма, благородства, любви, толерантности, дружбы к народам всего Земного шара. Своим жизненным путем, своей деятельностью на посту

президента он показал миру каким должен быть настоящий человек от Бога, будь то мусульманин или христианин, не имеет никакого значения.

Три Российских императора Александр III, Николай I и Николай II не смогли покончить с армянским террором. Это сделал президент Азербайджана Ильхам Алиев.

Извольте мне, как автору книги разъяснить смысл названия книги: ПРИШЕЛ, ОСВОБОДИЛ, ПОБЕДИЛ!

По приказу Верховного главнокомандующего, Президента Ильхама Алиева, азербайджанская армия в результате 44-дневной контрнаступательной операции под названием «Железный кулак» положила конец многолетней армянской оккупации исторических земель Азербайджана.

Президент Азербайджана Ильхам Алиев является освободителем и спасителем Азербайджана, Кавказа и всего мира от армянского фашизма, мирового армянского терроризма.

Крылатое латинское выражение «Пришёл, увидел, победил» (на лат. *veni, vidi, vici*) — ознаменовали быстро одержанною победу Римским императором Гай Юлий Цезарем в августе 47 года до н.э., при Зеле над Фарнаком (Плутарх. «Изречения царей и полководцев»). Этим Гай Юлий Цезарь отмечал не события войны, как обычно, а быстроту её завершения.

В результате успешной контроперации Азербайджанской армии под руководством Верховного главнокомандующего, Президента Ильхама Алиева, начавшейся в Карабахе с 27 сентября до 9 ноября были освобождены от оккупации 5 городов, 4 посёлка и 286 сел. Была проведена успешная военная операция, невиданная в современной военной истории, а значит: пришёл, освободил, победил.

ТАКИЕ РОЖДАЮТСЯ РАЗ В 100 ЛЕТ

Не раз упоминалось, что азербайджанцы-турки способны создать здоровое, мирное, безопасное общество, общество без преступников, без бандитизма, без террористов. Азербайджан и Турция – гаранты безопасности мира.

Российские политики, увидев победоносную армию и искусное руководство, стали говорить о нашем президенте: «Он же выпускник Московского государственного института международных отношений (МГИМО)». Конечно, это большой плюс к характеристике Ильхама Алиева. Но в то же время выпускников МГИМО сотни тысяч. А таких, как Ильхам Алиев, единицы в мировой истории.

Заслуга покойных родителей Ильхама Алиева: Гейдара Алиева и Зарифы Алиевой в воспитании личности велика. Они вырастили и подарили Обществу великолепного человека. Пусть земля будет им раем. Азербайджанцы и турки гордятся Ильхамом Алиевым.

Только Бог может знать, что для меня означает эта победа над армянским фашизмом. Чтобы понять это, надо вернуться в 1962 год в Иреван (Ереван) и начать все с семилетнего возраста, со школьной парты. Школа номер 71, школа Мравяна; школа номер 58, школа Амиряна.

За 35 лет проживания в г. Иреване – Западный Азербайджан (ныне Армения), не было такого случая, когда армяне-хаи могли взять верх надо мной, т.е. одолеть меня, взять преимущество надо мной. Я был среди них всегда победителем во всех спорах и дискуссиях. Поэтому за эти 30 лет я никак не мог смириться с поражением, с захватом, агрессией, оккупацией азербайджанских земель и тысячами беженцев, потерявшими свой кров, своих близких. Я не мог простить себе того, что хаи, переселившиеся несколько сотен лет назад из Северной Индии в Европу, цыганское племя,

бангладешские хаи, называют себя «великой нацией», претендуя на наши исторические земли. Вот почему в течение долгих 30 лет я не мог смириться, можно сказать, с аннексией части территории Азербайджана со стороны Армении, зная, кто на самом деле эти армяне. А ведь все это началось еще с 1828 года. Но сегодня ситуация резко изменилась, и умереть можно спокойно… потому что у нас есть достойный народ, достойный Президент, а самое главное, отважное, достойное, мужественное, благородное, нравственное, сильное молодое поколение. Думаю, я не зря жил, работал, учился, представлял Азербайджан в разных странах. Где бы я не находился, будь то в Европе, в странах СНГ, среди представителей разных народов мира, для меня было честью показать какие мы есть на самом деле азербайджанцы-турки. Я хотел бы пожелать каждому азербайджанцу-турку, независимо от его профессии и социального статуса, будь он врачом, полицейским, учителем, поваром, рабочим, военным, спортсменом, музыкантом, актером, дворником и т.д. – быть достойным примером настоящего человека, Человека с большой буквы!

Я вспоминаю позицию представителей некоторых международных организаций в вопросе Карабахской проблемы, которые все в один голос твердили, что военного решения вопроса не может быть, только лишь мирным путем. Министр иностранных дел Российской Федерации С.В.Лавров, представители США, Франции, Совет безопасности ООН, Совет Европы, подыгрывая Армении, упрямо твердили о невозможности силового решения конфликта. Нашему Президенту было дано огромное терпение, чтобы все это выслушивать и ждать. Но он, приводя веские аргументы и факты, свое твердое слово всегда говорил: если армяне не вернут мирным путем наши земли, мы применим военную силу. Ильхам Алиев показал, что он человек слова. Пришлось силой отвоевывать каждую горсть оккупированной земли Азербайджана. Здесь можно привести фразу бывшего Президента США Франклина Рузвельта из фильма «Пёрл Харбор» о победе над Японией в

1942–1943 гг.: «Не говорите мне, что это невозможно». Еще хотелось бы привести в пример слова покойного премьер-министра Израиля Голда Мери (1970-е годы), которая являлась настоящей «железной» леди, человеком с решительным твердым характером: «Догнать, найти, уничтожить». Наверное, многие помнят, что она произнесла эти слова, когда арабские и армянские террористы убили спортсменов Олимпийской команды Израиля в Мюнхене в 1972 году.

К сожалению, я многого не знаю. Но кое-что знаю лучше кого-то. Как вы думаете, почему? В моей жизни хорошими учителями были мои враги. Я думаю, всем понятно, кого я имею в виду. Мои враги – это те самые хаи (армяне). Если обратиться к истории, мы увидим, что еще во 2-3 веках до нашей эры, первыми вражду против тюрков во всем мире начинали чужеземцы. К сожалению, у многих народов мира сложилось обратное мнение. Но в то же время, многие народы считают, что такого верного, преданного, справедливого народа как турки нет во всем человечестве. Я думаю, никто не пожалеет о дружбе с турками. Сегодня и Турция, и Азербайджан ведут борьбу против терроризма и преступного мира, как у себя в стране, так и вне.

Президент Азербайджана Ильхам Алиев был один на поле боя против глав великодержавных стран, против информационной блокады Азербайджана, против представителей мировых средств массовой информации. Всем давал отпор, никого без поражения не оставлял.

Армяне-хайи оккупировали двадцать процентов нашей земли, им этого оказалось недостаточно. В течение 30 лет, несмотря на так называемое «перемирие», они постоянно обстреливали наши села, города. Ильхам Алиев неоднократно предупреждал во время переговоров на международной арене о том, что азербайджанцы не хотят войны, не хотят бойни, не хотят тысяч погибших людей. А Армения, опираясь на поддержку своих покровителей, еще более наглела, обзывала азеров-турков трусами, торгашами, не умеющими

воевать, с сарказмом угрожала тем, что скоро армянские войска войдут в Баку.

Премьер-министр Армении Пашинян постоянно твердил, что Карабах принадлежит Армении.

Президент Азербайджана Ильхам Алиев доказал, что Карабах — это Азербайджан и восклицательный знак.

Qarabağ Azərbaycandır!
Карабах — это Азербайджан!

Президент Ильхам Алиев был против человеческих жертв, кровопролития, потому что истинный патриот Родины, тесно связан любовью к своему народу. Нужно иметь огромную силу воли, железный характер, безграничное терпение, быть таким искусным политиком, чтобы готовиться и ждать долгие годы подходящего часа для контрнаступления. И этот час настал 27 сентября 2020 года, когда мощнейшая, профессионально подготовленная на самом высоком современном уровне Армия во главе с прозорливым стратегом, настоящим полководцем, главнокомандующим Вооруженными силами Азербайджана Ильхамом Алиевым, перешла в контрнаступление.

ВПЕРЕД ЗА АЗЕРБАЙДЖАН, ВПЕРЕД ЗА АЛИЕВА

После высказываний Пашиняна о, якобы принадлежности территории Карабаха Армении, весь азербайджанский народ и армия ждали приказа Верховного Главнокомандующего Ильхама Алиева о начале наступления, ждали команду «Вперёд!» за освобождение захваченных земель, городов, сел.

Наша доблестная армия перешла в контрнаступление. Азербайджанские солдаты бились насмерть, никто не боялся умереть в этой священной войне. Мы показали всеми миру, что это необычная армия – это армия предков Шумеров, императора Атиллы, полководца Бабека, Шах Исмаила, императора Надир шаха, Теймура, Сулейман султана, генерала Гейдара Алиева. В первую Карабахскую войну наши солдаты бесстрашно наступали со словами «Вперёд за Алиева!». Сегодня Ильхам Алиев продолжил победоносные традиции наших героических предков.

Ещё раз напоминаем мировому международному сообществу: турки никогда не начинали войну первыми, турки воевали только за освобождение собственных земель, за свободу, за справедливость!

Ильхам Алиев не только лучший Президент и великий полководец, но и хороший организатор, стратег. В результате успешной внутренней и внешней политики Президента Ильхама Алиева ещё больше укрепились основы независимости Азербайджана, возросли её авторитет и влияние в мире.

Вторая Карабахская война длилась 44 (сорок четыре) дня и совпала с тяжёлым периодом для всего человечества Земного шара – страшной всемирной пандемией коронавируса. Азербайджанцам повезло, что руководство страны -

лично Президент, контролировал ситуацию с распространением зловещего вируса в нашей Республике. За 44 дня освободительной войны деятельность всех учреждений в стране не останавливалась: образовательная система работала в онлайн режиме; военные и правоохранительные органы занимались соответствующими обязанностями, мирное население – своими. В период войны не было никаких проблем с обеспечением бесперебойной торговли необходимыми продуктами, водо- и газоснабжением, энергией, с транспортом, с выдачей заработной платы и пенсий. Безусловно, омрачающие вести о гибели наших солдат воспринимались с болью в душе, всем было тяжело. Каждый понимал и знал, что войны без потерь не бывает, свобода даром не даётся. От мала до велика все понимали, что идёт кровавая освободительная Отечественная война против армянской агрессии, против нацистского армянского фашизма. И это все благодаря индивидуальной организаторской способности главы нашего государства Ильхама Алиева.

А самое главное - в ходе нашей освободительной войны не произошло то, что практиковалось в истории мировых войн – «два шага вперёд, один шаг назад».

ТОЛЬКО ВПЕРЕД!

НАХЧЫВАН И ГЕЙДАР АЛИЕВ

Нахчыван – 8000 лет

Название города Нахчыван связано с именем пророка Ноя-Нух, Нухчыван. Другая версия Нагшиджахан, означает узоры мира, украшение мира. Нахчуван означает страна целебных вод. Древнеримский ученый Птолемей называл Нахчыван Наксуана. Сокровища Императора Эмира Теймура хранятся в крепости Алинджагала 1387-1400. Легенда гласит: тот, кто посмеет искать сокровищницу, найдет смерть.

Нахчыван является одним из древнейших городов мира. Коренное население составляют азербайджанцы-турки, а также проживают представители иных народностей как одна большая семья на равных правах, как и во всех цивилизованных странах. Древняя цивилизация начиналась тоже отсюда, помехой в прошлом был арабский халифат, а позднее Российское завоевание совместно с «хайями»-лакеями. Поэтому миру многое неведомо о древнем Нахчыване, о его народе. Сегодня Нахчыван – один из лучших безопасных, цивильных, экологически чистых городов мира. Здесь все законы государства одинаковы для всех, будь то рабочий или министр. Это еще раз доказывает, кто такие европейцы и откуда началась Европа. Сегодня пример всему миру, это азер-турки, это азербайджанцы. Потверждение этому Нахчыван, Баку и весь Азербайджан.

Нахчыванская Автономная Республика в годы правления Гейдар Алиева (1991-1993)

В конце 80-ых годов XX века, начале 90-ых годов во всём Азербайджане, в том числе в Нахчыване, являющимся его составной частью, характеризуется как самый сложный период общественно-политических событий. Политика руководства

советской империи в противовес интересам Азербайджана в этом периоде, территориальные притязания армян на Нахчыван и организация на границах военных столкновений, оказало серьёзное влияние на жизнь Автономной Республики.

В эти периоды во всём Азербайджане, в том числе, в являющимся его неотъемлемой частью Нахчыване, чтобы завершить борьбу народа за независимость победой, нужен был политически опытный, обладающий дипломатическими навыками руководитель. Таким руководителем стал общенациональный лидер Азербайджана, видный государственный деятель, обладающий большим авторитетом в политическом мире – Гейдар Алиев.

Гейдар Алиев 20 июля 1990-го года прибыл из Москвы в Баку, а 22 июля в Нахчыван, где сам и родился.

21 августа 1990-го года Президиум Верховного Совета Нахчыванской Автономной Советской Социалистической Республики (НАССР) принял решение о гражданстве Гейдар Алиева НАССР. На выборах 30 сентября 1990-го года он был избран в народные депутаты Азербайджанской ССР с Нехремского избирательного округа, а со стороны коллектива Нахчыванской подтрикотажной фабрики в народные депутаты Нахчыванской АССР.

17 ноября 1990-го года первая сессия 12-го созыва Верховного Меджлиса Нахчыванской АССР прошла под председательством Гейдар Алиева. На этой сессии были приняты очень важные решения. На сессии было принято решение о переименовании Нахчыванской Автономной Советской Социалистической Республики в Нахчыванскую Автономную Республику. Были приняты решения о переименовании Верховного Совета Нахчыванской АССР в Верховный Меджлис Нахчыванской Автономной Республики, восстановлении трёхцветного государственного флага, являющимся символом независимости, принятии его в качестве государственного флага Нахчыванской Автономной Республики.

Верховный Меджлис Нахчыванской Автономной Республики перед Верховным Советом Азербайджанской ССР поднял ходатайство о признании этого флага как государственного символа всего Азербайджана.

Один из важных вопросов, обсуждаемых на первой сессии Верховного Меджлиса Нахчыванской Автономной Республики, была политическая оценка трагедии 20-го января 1990-го года. 21 ноября 1990-го года Верховный Меджлис Нахчыванской АР принял разработанное Гейдаром Алиевым решение «О политической оценке событий, произошедших в Баку 20 января 1990-го года».

14 декабря 1990-го года Милли Меджлис Нахчыванской АР принял подготовленное депутатом Гейдаром Алиевым решение «Об отношении к создавшемуся положению в Нагорно-Карабахской Автономной Области Азербайджанской ССР, в Шаумянском районе и в деревне Чайкенд Ханларского района».

3 сентября 1991-го года была созвана чрезвычайная сессия Милли Меджлиса Нахчыванской АР. На этой сессии Гейдар Алиев единогласно был избран председателем Милли Меджлиса Нахчыванской АР.

На сессии Милли Меджлиса Нахчыванской Автономной Республики, проведённой 26-го октября было принято решение об отмене праздника 7-го ноября (День Октябрьской революции отмечающийся в бывшем СССР).

Одной из самых важных сторон деятельности в Нахчыване Г. Алиева было издание указа о Дне солидарности и единства Азербайджанцев Мира.

29 октября 1991-го года была проведена официальная церемония открытия, проложенного через реку Араз между Азербайджаном и Турцией временного моста в Садаракском районе Нахчыванской Автономной Республики, проложенным благодаря серьёзным усилиям Г. Алиева. 22-25 марта 1992-го года, с премьер-министром Сулейман Демирелем, в Турции подписал совместный Протокол Сотрудничества об

оказании со стороны Турецкой Республики финансовой, экономической и технической помощи Нахчыванской Автономной Республике, выделении кредита на сумму 100 миллион долларов и предполагающего ежегодное получение образование в Турции 100 студентов. 28 мая 1992-го года состоялось открытие моста через реку Араз «Умид» («Надежда») объединяющего Нахчыван и Турцию.

22-26 августа 1992-го года Г. Алиев посетил Иранскую Исламскую Республику, встретился с высшим духовным лидером Аятолла Хомейни, президентом Иранской Исламской Республики Али Акбер Рафсанджани и другими официальными лицами. Итогом визита стало подписание протоколов, касающихся сотрудничества в различных сферах между Нахчыванской Автономной Республикой и Иранской Исламской Республикой.

В 1992-ом году на основе подписанных с Ираном и Турцией контрактов были созданы Садаракский, Джульфинский и Шахтахтинский пункты прохождения. Кроме этого, вблизи города Нахчыван была построена теплоэлектростанция. Было завершено проведение электрических линий высокого напряжения из Иранской Исламской Республики в Джульфинский район, а из Игдырской области Турецкой Республики с 92-ух километрового расстояния в Нахчыван, который в дальнейшем сумел покрыть свою основную потребность в электроэнергии.

Таким образом, в промежутке 1991-1993-их годов в период своего правления в Нахчыване общенациональный лидер Гейдар Алиев сумел вывести Автономную Республику на широкий путь развития.

ИСТОРИЯ ИРЕВАНСКОГО ХАНСТВА

Битва за Иреванскую крепость. Трагические события. XVIII–XIX век.

В этот период бои шли по всему Кавказу и в Закавказье. Начало войны за Кавказ и завоевание этих территорий было ещё в проекте царствования российского императора Петра I. Нападение и вторжение русской имперской армии на Кавказ в 1700-е годы завершается походом 1722—1723 годов — поход русской армии и флота в юго-восточное Закавказье и Дагестан. Официальной целью похода было проложить торговый путь для российских купцов («отворил нам в Азию ворота») и оградить их от грабителей. В этом походе самыми историческими событиями были битвы за крепости Дербент и Баку (оба города имели выход в Каспийское море – морские порты). Окончательно захват Кавказа совершают потомки российских императоров Александр I, Александр II, Николай I и т.д. Но мусульманские народы вели борьбу за свободу Кавказа против царской России. На защиту Кавказа встал легендарный полководец Шамиль. В 1834 году народы Кавказа избрали Шамиля имамом. С этого момента он стал заниматься формированием армии. Несмотря на численное превосходство и мощь царской армии, Шамиль на протяжении 25 лет (1834-1859 годы) вёл успешную борьбу с русскими войсками.

В начале XIX века в истории Южного Кавказа начался период кровавых трагедий. Российская империя, стремившаяся к завладению регионом, развернула войны против азербайджанских ханств. Южный Кавказ превратился в арену кровопролитных войн России против каджарского Ирана и Османской империи.

Завоевание Иреванского ханства, граничащего с Османской империей и каджарским Ираном, а также Грузией, было важной составляющей агрессивных планов России. Наиболее горячо обсуждалась значимость взятия Иреванской крепости, находящейся на пути Тифлис-Тебриз. Россия, кроме того, что рассматривала это ханство как важную в стратегическом отношении территорию, считала эту азербайджанскую землю своего рода форпостом для решения таких задач, как обеспечение спокойствия в Грузии, ослабление влияния Ирана и Турции на Южном Кавказе. Именно по этой причине в указе царя Александра I Иреванское ханство числилась первым в списке территорий, которые должна была подчинить себе Россия.

Первая осада российскими завоевателями и ее героическая оборона приходится на 2 июля - 3 сентября 1804 года. Во время первой русско-азертюркской войны 1804-1813 годов (в официальных источниках - русско-иранской). Иреванская крепость дважды подвергалась нападению российских войск. Население крепости во главе с отважным государственным деятелем Мухаммед Гусейн ханом Каджаром поднялось на защиту родины. Заняв Гюмрю и Учкилсе, российские войска под командованием генерала грузинского происхождения Павла Цицианова, враждебно относившегося к азербайджанцам, 2 июля 1804 года начали осаду крепости.

Войска Иреванской крепости были хорошо вооружены, и оборона была организована достаточно неплохо. Защитники крепости не только героически оборонялись против завоевателей, но и при первой возможности совершали внезапные вылазки, вследствие которых российские войска несли немалые потери.

Созванный в конце августа 1804 года военный совет принял решение об отводе русских войск. 1 сентября того же года Цицианов в последний раз потребовал от Мухаммед хана Каджара сдать крепость. Вновь получив отрицательный ответ, 3 сентября он дал приказ об отводе своих войск. Несмотря на то, что россияне сняли осаду крепости, завоевание территории

Иреванского ханства оставалось главной целью военных кругов России.

Согласно заключенному в 1807 году французко-иранско-азертюркскому (французско-иранскому) договору, из Франции в Иран прибыла группа инженеров во главе с генералом Гарданом, которая по указанию шаха занялась укреплением обороноспособности Иреванской крепости. Главнокомандующий войск на Кавказе генерал И.В. Гудович отмечал значительное укрепление крепости французскими инженерами. Каджарский (Западный - азертюркский) Иран, не желая уступать Южный Кавказ, отказался принять мирное предложение Российской империи. Использовав это как предлог, весной 1808 года Гудович приказал армии перейти в наступление на Иреван. В составе русских войск находилось более 500 армянских конников.

Это было второе бесславное поражение войск царской России в период с 3 октября по 30 ноября 1808 года.

Накануне наступления русских Гусейнгулу хан Каджар принял ряд чрезвычайных мер. Возложив на своего младшего брата - Гасан хана Каджара - руководство обороной крепости с двухтысячным войском, Гусейнгулу хан с 4 тысячами пехотинцев вышел навстречу российским войскам. Однако в Аштараке иреванский хан потерпел поражение и был вынужден отступить.

30 сентября русские войска заняли Учкильсе, с радостью встреченные армянами, враг занял позиции в селении Карабах близ Иревана. Гусейнгулу хан в первом же бою потерпел поражение. Гудович со своим корпусом 3 октября перешел реку Зангичай и осадил крепость. Перейдя в атаку в направлении Иревана, Гусейнгулу хан постарался попасть на территорию крепости, однако Гудович не дал этому плану осуществиться. Оборону крепости возглавил брат Гусейнгулу хана - Гасан хан Каджар.

В целях завоевания крепости правящие круги России, несшей ощутимые потери в военных действиях против Иреванского ханства, выступали и с различными заманчивыми

предложениями. Гудович от имени российского императора пообещал Гасан хану Каджару, что в случае добровольной сдачи им крепости он будет назначен правителем всего ханства, за исключением города и крепости Иреван. Хан решительно отверг это предложение. Гудович, добившись изоляции крепости, повторно потребовал ее сдачи. В это время Гусейнгулу хан, пытаясь прорвать осаду крепости и вступить в город, периодически наносил удары по вражеской армии. Поэтому Гудович временно приостановил атаку на крепость и направил отряд против Гусейнгулу хана. В этом сражении иреванцы потерпели поражение. Желая сохранить силы, хан вынужден был перейти на другую сторону реки Араз.

После этой победы Гудович несколько раз обращался к Гасан хану с требованием сдать ее русским, но каждый раз получал отказ. В ответ на требование Гудовича хан написал: «…да будет вам ведомо, что гарнизон этой крепости уже решился на самоотвержение и ожидает предопределения Аллаха». Кроме того, гонец, доставивший письмо Гудовичу, заявил, что гарнизон крепости будет сражаться до последнего. Несмотря на завоевание Нахчывана русскими войсками, Гудович не осмеливался перейти в атаку с целью взятия Иреванской крепости, он продолжал переписку с Гасан ханом, который старался выиграть время и еще более укрепить оборону.

Затягивание осады, наступление холодов и нехватка продовольствия осложняли положение русских войск. Наконец, 17 ноября 1808 года Гудович решил взять крепость штурмом. Как только начался штурм, иреванцы артиллерийским огнем заставили русских отступить. Потеряв около тысячи человек, они были вынуждены приостановить штурм. Осознав невозможность вступления в город, Гудович 30 ноября приказал снять осаду Иревана и отойти в направлении Тифлиса.

Фельдмаршал Имперской царской русской армии Гудович при штурме Иреванской крепости потерял целую армию и после позорного поражения был выслан Императором Александром в Санкт-Петербург.

В сообщении же военного историка Николая Дубровина подтверждается крупная победа иреванцев над русскими. По его словам, русские войска попали в такое положение, что им не приходилось думать о новом наступлении. Потеряв еще около тысячи человек в результате сопротивления азербайджанских патриотов, а также начавшегося сильного снегопада, русские войска отступили. Несмотря на кровопролитные войны и всестороннее содействие завоевателям со стороны армян, Российская империя не смогла подчинить себе Иреванскую крепость.

Третья осада пришлась на период 27 апреля - 23 июня 1827 года. Царь Николай I, уделявший особое внимание завоеванию Иреванского ханства, учитывал военно-стратегическое значение крепостей Иреван и Сардарабад, о чем часто напоминал главнокомандующему на Кавказе генералу Ермолову. 21 октября 1826 года император поручил ему: «Не должно, однако же упускать случая, если бы таковой представился к овладению Эриванью, силою ли оружия, посредством денег или тайных сношений с эриванским сардарем». Подозревая Ермолова в связях с декабристами, Николай I вскоре освободил его от должности главнокомандующего, назначив на его позицию генерала Ивана Паскевича.

В начале апреля войска в сопровождении влиятельного среди иранских армян архиепископа Нерсеса Аштаракского вышли из Борчалы в направлении Иревана. Гусейнгулу хан Каджар хорошо подготовился к обороне крепости. Из окрестных деревень он пополнил запасы зерна, еще сильнее укрепил гарнизон крепости. Численность бойцов гарнизона достигала 5 тысяч, в крепостных стенах было установлено 26 орудий. Оборону крепостей Сардарабад и Иреван хан возложил на своего брата Гасан хана, а сам встал на защиту окрестностей.

С 24 по 27 апреля защитники крепости неоднократно вступали в кровопролитные сражения с российской завоевательной армией и изменившими иреванскому хану армянами. 27 апреля после тяжелых боев полки русских заняли восточный

форштадт Иревана. Тем самым крепость была окружена со всех сторон. Но ее защитники продолжали мужественную борьбу.

В ночь с 29 на 30 апреля иреванские конные войска прорвали вражескую осаду и предприняли попытку вступить в крепость. Однако русские не дали ему такой возможности. Героическая оборона защитников крепости и затягивание осады вынудили И.Ф.Паскевича лично вступить в «крестовый поход» на Иреван. 12 мая возглавляемые Паскевичем части в сопровождении присоединившихся к ним армянских и грузинских отрядов двинулись в направлении Иревана. Вслед за Паскевичем в наступление на Иреванское ханство перешел и организованный с одобрения императора Николая I первый армянский кавалерийский полк. Численность армянских конников на иреванских границах составила 1000 человек. Паскевич известил начальника крепости Субхангулу хана о своем прибытии и намерении встретиться с ним. Ответ же был получен Паскевичем от самого Гусейнгулу хана Каджара, который заявил: «Я разрешаю видеться с генералом Паскевичем, если дело не идет о сдаче крепости, в противном случае это бесполезно, ибо я крепость никогда не сдам». После этого Паскевич приостановил все переговоры. Осознавая невозможность взятия крепости, Паскевич принял решение о наступлении на Нахчыван. Однако, прежде чем начать наступление, он предпринял меры по укреплению осады крепости.

Русские войска начали наступление 19 июня, однако упорное сопротивление иреванцев, знойная жара и распространившиеся среди солдат болезни осложняли положение русских войск. Наконец, генерал С.А.Красовский заявил Паскевичу о бессмысленности осады и попросил у него согласия на ее прекращение. В своем дневнике Красовский пишет, что снятие блокады крепости было осуществлено им тайно и войска в полночь 23 июня отошли в сторону Учкилсе.

Радости и ликованию иреванцев не было предела. После отхода русских войск Гусейнгулу хан занялся укреплением крепости.

Иреванская крепость пала… – это произошло во время четвертой осады - 24 сентября - 1 октября 1827 года, вследствие измены армян. Несмотря на мужество Гусейнгулу хана и Гасан хана, всех защитников крепости Сардарабад, она была взята российскими завоевателями. Однако войска иреванского хана продолжали оказывать сопротивление завоевателям. Гасан хан, вырвавшийся из осажденного Сардарабада, направил все силы на укрепление Иреванской крепости. Паскевич принял решение начать ее осаду с юго-восточной стороны. Гусейнгулу хан, сочтя невозможным оборону изолированной со всех сторон крепости, решил отойти к турецкой границе. Поэтому оборону крепости вновь возглавил Гасан хан Каджар.

24 сентября 1827 года началась четвертая по счёту осада. Не давая передышку городу, две русские батареи в течение трех дней подвергли его мощному артиллерийскому огню. Не выдержав удара тяжелых орудий, обвалились крепостные башни. Чтобы лишить защитников крепости воды, Паскевич приказал заложить камнями кяхризы - подземный водопровод. В то же время Паскевич обратился к Гасан хану с требованием сдать крепость. Но «предводитель львов» Гасан хан, проигнорировав данное требование, восстановил башни и стал готовиться к бою. Гарнизон крепости ударил из орудий по русским войскам. Однако завоеватели приблизили орудия к городу. Не получив от Гасан хана положительного ответа на очередное требование, Паскевич приказал громить крепость из 40 орудий, выпустивших более тысячи снарядов. Огонь поглотил весь город. Тем не менее иреванцам удавалось отвечать артиллерийскими ударами по врагу. Но положение еще более осложнилось из-за нового предательства армян, вступивших в сговор с русскими войсками.

Следует упомянуть, что иреванский хан, не раз сталкивавшийся с изменой армян, еще в апреле 1827 года переселил все городское население в крепость. Малочисленные армяне были размещены в обособленной от азербайджанцев

части крепости. Армянские шпионы предоставляли Паскевичу сведения о позициях, расположении орудий, численности защитников и другие военные тайны. Русским помогали и армяне, находившиеся вне самой крепости.

27-28 сентября Нерсес Аштаракский обратился к крестьянам Учкильсе с призывом оказать содействие русским войскам. Проживавшие в городе армяне, размахивая шапками, подавали со стен крепости захватчикам сигнал о ее сдаче, в то время как азербайджанцы продолжали героически оборонять свой древний город. 30 сентября оборона крепости стала еще более уязвимой - орудия русских разместились совсем близко к крепостным стенам, которые подверглись огневым ударам со всех направлений. Защитники крепости, выполняя приказ Гасан хана, в ночь на 1 октября вновь подвергли неприятеля шквальному артиллерийскому огню. Однако это не принесло желаемого результата.

Проживавшие в крепости армяне, координируя свои действия с завоевателями, подняли мятеж и потребовали от Гасан хана сдачи крепости. Несмотря на противодействие хана, армяне открыли северные двери крепости русским войскам. Совершив предательство в отношении государства, подданными которого они являлись, армяне подняли над крепостными стенами белый флаг о капитуляции. Предательством армян первыми воспользовались отряды полковников Гурко и Шепелева, которым удалось занять юго-восточную башню крепости. Вслед за этим генерал Красовский приказал обер-аудитору Белову, хорошо знавшему азербайджанский язык, потребовать от защитников крепости ее немедленной сдачи. Но едва Белов передал требование генерала, как из крепости грянул выстрел, раздробивший ему череп. Это была последняя пуля, выпущенная из крепости, причем выстрел был сделан самим Гасан ханом.

Через минуту ворота распахнулись, и русские войска вошли в крепость. Героический защитник Иревана успел заложить и поджечь фитиль к пороховой башне, и не желавшая покориться Иреванская крепость взлетела бы на воздух, если бы

опасность не была вовремя замечена поручиком Лемякиным, успевшим погасить фитиль. Героические защитники крепости сошлись в жестокой битве с русскими войсками, вторгшимися в Иреван при содействии армян. Гасан хан Каджар с 200 своими соратниками, отступив в одну из крепостных мечетей, до последнего оказывали безнадежное сопротивление завоевателям. Однако к вечеру крепость полностью перешла под контроль русских.

Военный историк Василий Потто, рассказывая об учиненных русскими войсками в Иреване разрушениях, приводит слова очевидца: «Всемогущее время за четыре века не могло бы сделать того, что за четыре дня сделала осадная артиллерия». За победу, достигнутую в результате измены армян, Паскевич был возведен в графское достоинство с титулом Эриванский, он получил ордена за взятие Аббасабада и Иревана, за заключение мира с северо-западным Азербайджаном (так называемым каджарским Ираном) - миллион рублей ассигнациями из взятой контрибуции.

Спустя день после взятия Иреванской крепости российские завоеватели сняли звезду и полумесяц с купола мечети Раджаб паши, а взамен установили на ней крест и церковный колокол. Тем самым мечеть превратилась в православную церковь, о которой свидетельствует историк Иван Шопен.

Взятие Иреванской крепости торжественно отпраздновали в Санкт-Петербурге, где был устроен официальный парад. Кроме того, по случаю взятия крепости были учреждены специальные медали. 8 ноября 1827 года император Николай I лично присутствовал на посвященном взятию Иревана благодарственном молебне в церкви Зимнего дворца.

С взятием Иреванской крепости и завоеванием Иреванского ханства вся территория Северного Азербайджана вошла в состав Российской империи.

Иреванская крепость, неоднократно выдерживавшая тяжелые осады и сыгравшая особую роль в борьбе за свободу родины, является неотъемлемой частицей славной истории

азербайджанского народа. Согласно заключенным после завоевания Иреванского ханства Туркменчайскому договору между Россией и Южным Азербайджаном (Ираном) и Адрианопольскому мирному договору, заключенному между Россией и Османской империей, армяне из Ирана и Турции были массово переселены на территорию Иреванского ханства. Вскоре они разрушили крепости Иреван и Сардарабад - центры героической борьбы азербайджанского народа против российских завоевателей. Эти древние памятники истории, героические крепости, стертые с лица земли армянскими вандалами, продолжают жить в первоисточниках и в памяти азербайджанского народа…

Северо-Западный Азербайджан, город Иреван. 1497–1510 гг.

Иреван был основан азербайджанским императором из Сефевидов Шахом Исмаилом 1. По его приказу Реван ханом был построен город Иреван. Сначала он назывался Реванкала, т.е. крепость. Через много лет стали называть Иреван. В городе Иреван жили тюркские народы, хурриты, киммерийцы, скифы, саки, гунны, огузы, османы, афшары, кипчаки. Постепенно из этих народов образовался единый азербайджанский народ. Иреван - название придумано тюрками, со значением «солнечная сторона горы», а также «страна храбрых мужчин». После распада Азербайджанского Сефевидского государства был присоединен к Афшарской тюркской империи, императором которого был Надир шах. Надир – слово тюркского происхождения, редкость. Почему-то в Лондонском музее и в британской энциклопедии Надир выдается за персидского шаха. Несмотря на то, что они сами считают, что Иран есть Азербайджан. По приказу Надир шаха для защиты от врагов османским военачальником Фархад пашой была построена крепость на берегу Занги. Надир шах

правил территорией от Ирака до Индии. Его 500 золотоголовых воинов «кызылбашей» (сегодняшние спецназы) вступили в бой против 7-8 тысячного афганского войска. Афганцы потерпели поражение. Позже предательски был убит Афшаро-Сефевидский азербайджанский император Надир шах.

Азербайджанский язык приобрел статус международного языка, которым пользовались на Дальнем Востоке, в Финляндии, в Сербии, Прибалтике, Ираке, Алжире, Афганистане, Индии. Иреван в 1510-ом, 1830-1840-х годах был одним из развитых, красивых торговых городов Европы. После распада Азербайджанской империи, образовалось много ханств, султанатов. В 1801-1810 году Гусейн ханом Каджаром была построена крепость Сардарабад. Это был один из последних ханов.

В Иреване в 1500-е годы выращивали хлопок, табак, лен, делали масло из кунжута, шелк из кокона. Все это отправлялось в Европу, как высококачественный товар. Мастерами и зодчими было построено много дворцов, монетных дворов, мечетей, бассейнов, бульваров, парков, разведено фруктовых садов. Все это было в центре города. Французские учёные побывали в Иреване, восхищались азербайджанцами и Иреваном, его историей, культурой и гуманным населением.

Иреван – исконно Азербайджанская земля

Насколько для каждого азербайджанца дороги древние города Баку, Гянджа, Барда, Шеки, Дербент, Нахчыван, Тебриз, Ардебиль, настолько дорог и родной город Иреван. Территория, на которой расположен город Иреван, в разные периоды времени находилась в составе таких государств, как Урарту, Сасанидов, Арабского халифата, Саджидов, Шеддадидов, Сельджуков, Эльдегезидов, Эльханидов, Теймуридов, Гара-гоюнлу, Аг-гоюнлу, Сефевидов, Афшаридов, Каджаров, царской России. Город Иреван, расположенный в

40°08′ северной широты и 44°10′ восточной долготы, в северо-восточной части Агрыдагской равнины, на высоте 900-1000 м. над уровнем моря, со всех сторон был окружён садами.

После завоевания русскими войсками в начале XIX века, город стали называть Эривань, а впоследствии в XX веке – Ереван, который стал столицей первого в истории армянского государства. Армянские учёные стараются увязать нынешнее название Еревана с названием крепости Эребуни, построенной во времена царя Урарту Аргишти I (в 782 г. до н.э.). Крепость Эребуни была возведена только в военно-фортификационных целях и вокруг неё никогда не формировалась городская инфраструктура. Как урартийцы не имели отношения к армянам, так и крепость Эребуни, ни с территориальной, ни с исторической точки зрения, не имела связи с нынешним городом Иреван.

В 1947 году археологическая экспедиция под руководством Б.Б.Пиотровского, занимавшаяся раскопками вблизи Иревана (Еревана), провела на холме разведывательные работы. В 1950 году эта же экспедиция начала на территории крепости систематические археологические раскопки.

Следует отметить, что советский учёный Пиотровский начал свои археологические исследования вблизи Иревана именно после депортации 1947-50 годах коренных жителей города, азербайджанских турков. Кстати говоря, супругой этого учёного была армянка. И почему он приостановил свои исследования? Оказалось, что во время раскопок были найдены разные предметы, касающиеся тюркам мусульманам, - артефакты, монеты, и много другое.

В исследованиях 1959 года академик Б.Б.Пиотровский высказался по поводу: *«... Следует заметить, что сопоставления древних урартских названий со средневековыми и современными, проведённые без достаточного обоснования, могут ввести исследователей в заблуждение»*. Вот даже в высказываниях академика, востоковеда Б.Б.Пиотровского

даётся обоснование того, что Эребуни – это не Ереван. Научные исследования, проводимые академиком Пиотровским не дали основания предполагать, что название столицы нынешней Армении Ереван произошло именно от названия «Эребуни», как по результатам археологических раскопок, так и по архитектурному строению крепости.

Город Иреван исконно тюркская земля и хаи (армяне) не имеют никакого отношения к этой тюркской земли. Зная хорошо хаев (армян), в целях безопасности своей жизни Пиотровский промолчал и прекратил исследование. Думаю, что знаменитый ученый не знал, что хаи выходцы из Бангладеша – это цыганские, североиндийские племена, появившиеся впервые в 8-9-ом веке нашей эры в Сирии, Египте, Греции, Турции и далее в Азербайджане, Европе, России.

Расстояние между Иреваном, который, являясь древним местожительством, в средние века сформировался в качестве города, и крепостью Эребуни было значительным. Только со второй половины XX века территория Ганлы тепе, на которой располагалась крепость Эребуни, примкнула к окрестности города. Из найденных михийских письмен (текстов), относящихся к периоду урартийцев, стало ясно, что в первой четверти VIII века до н.э. долина Агры, (левобережье реки Араз и нижнее течение реки Арпачай) до завоевания ее урартийцами, называлась страной народа Аза.

То, что абсолютно большинство гидронимов (реки, озера, родники и т.д.), оронимов (горы, долины, перевалы, равнины), ойконимов (населённые пункты, улицы, кварталы т.д.) Иревана и ее окрестностей имеет тюркское происхождение, еще раз доказывает, что эта территория являлась древней территорией азербайджанцев. Среди материально-культурных образцов, обнаруженных во время проведённых раскопок на территории города Иреван, не было найдено ни одного образца, присущего армянам. На протяжении 1200 лет, от падения государства Урарту и установления владычества арабского халифата на этой территории, ни в одном

источнике не упоминалось название этого населённого пункта. Это также признают некоторые объективные армянские историки.

Иреван располагался на пересечении торговых путей и сформировался как город в средние века. Этот город-крепость, в котором проживали только азербайджанские тюрки, также являлся одним из центров богатой культуры Азербайджана. Социально-экономическое развитие города Иреван как центра, относится к периодам беглярбекства Чухур-Саад и Иреванского ханства.

Город Иреван, расположенный между реками Занги и Гедар, в средние века с северо-западной и северо-восточной стороны был окружён горами и холмами, а с южной и юго-западной стороны плодородными долинами. Крепость Иреван была возведена на отвесном холме, расположенном на левом берегу реки Занги. Город Иреван, с географической точки зрения имевший стратегическое значение, превратился в арену непрекращающихся войн, в результате которых неоднократно переходил из рук в руки. Город, подвергавшийся большим разрушениям в результате войн и землетрясений, каждый раз в короткий срок вновь восстанавливался. О знаменитой Иреванской крепости и ее садах, которые были в центре внимания всех прибывших в город путешественников, были даны обширные сведения.

Город Иреван находится в климатической зоне сухих субтропиков и окаймлен весьма плодородной и благодатной почвой. Проведенные в разные времена иреванскими ханами каналы, отведенные от рек Занги и Гедар, орошали знаменитые иреванские сады и бахчи. Для орошения городских и окрестных садов от реки Занги были проведены 4 канала – Мамра, Абухайат, Далме и Тазакенд. А южные сады города орошались каналами и арыками, проведенными от реки Гырхбулаг. Иреванские земли давали по 2-3 урожая. До начала XX века Иреван обеспечивался питьевой водой посредством 4 источников – река Занги, многочисленные

родники, находящиеся на территории под названием Сойудлюк, водохранилище, построенное в городских садах у реки Гедар (Гырхбулаг), и прорытые в разных местах кяризы (подземный водопровод). В начале XX века от реки Гедар (Гырхбулаг) до Иревана был проведен водопровод протяженностью почти 19 км. В проведении этого водопровода исключительная заслуга принадлежала состоятельным азербайджанцам.

Во времена ханств город Иреван состоял из 4-х кварталов – Гала, Шехер (Шехри), Тепебашы и Демирбулаг. Армяне, будучи малочисленными, проживали только в пригородных деревнях. Квартал Шехер (Шехри) был самой древней частью города. В квартале Тепебашы (современный Конд), расположенном в западной части города, поселились около 50-ти семей армянских цыган (боши), прибывших из Индии. Многочисленные сады именитых жителей Иревана отделяли квартал Тепебашы от квартала Шехер. В квартале Демирбулаг (Караханк), расположенного в южной части города, проживали только азербайджанцы. И в Иреванской крепости, как отмечали Ж. Тавернье и Ж. Шарден, проживали только мусульмане (азербайджанцы).

В современном городе Иреван нет ни одного присущего армянам историко-культурного памятника возрастом более 200 лет. Причина этого в том, что армяне были постепенно переселены в Иреван из Ирана и Турции в начале XIX века после завоевания Россией Иреванского ханства. Историко-культурные памятники Иревана были построены в восточном архитектурном стиле. Путешественники и летописцы описывали Иреван в своих произведениях как типичный мусульманский город.

Поскольку город Иреван находился на пересечении караванных путей, здесь было построено много караван-сараев и торговых площадей. Караван-сараи, выложенные камнем с квадратными площадками и бассейнами посередине, считались одними из красивейших построений Иревана.

В начале XIX века в Иреване существовало 8 караван-сараев. В караван-сараях Афшар, Джульфа, Гюрджи, Зарраби хан (Саррафхана), Тахир, Сулу, Сусуз, Гаджи Али функционировала 851 лавка.

В центре города размещалась площадь Беюк Мейдан размером 400×400 м. Весы Гантар для взвешивания тяжелых грузов и весы Мизан для взвешивания легких грузов находились на этой площади. В городе были и другие площади: Хан багы, Зал хан, Гусейнали хан и Фехле базары. Территория, на которой находился дом Панах хана Макинского, до последнего времени называлась площадью Панах хана.

В Иреване существовало 8 бань, построенных в восточном стиле – Шехер, Зал хан, Шейхульислам, Мехди бек, Гаджи Бейим (дочь брата последнего иреванского хана Гасан хана), Тепебашы, Гаджи Али, Гаджи Фатали и Керим бек. В некогда существовавшем банном комплексе Зал хан, ныне это площадь Республики в центре Иревана, помимо подземной чайханы была отдельная комната для проведения мугамных меджлисов.

В конце XIX – начале XX века в Иреване существовали десятки улиц с азербайджанскими названиями. В старом Иреване эти улицы были известны под такими названиями: Шариатская, Карвансарайская, Гала (Крепостная), Султанская, Чолмакчинская, Нахчыванская, Базарная, Дашли-куча, Пашаханская, Гариблар-оджагы, Дейирманлы-кучаси, Мечетьская, Фахла базары, Тапабашинская, Кабирстан-кучаси, Наиб-кучаси, Мир Джафар-кучаси, Рустамхан-кучаси, Мамринская, Корбулагская, Бекская, Катанская, Дуканли-куча, Саллахлар и т.д.

В исторической литературе упоминается о наличии в Иреване 15-ти мечетей и двух армянских церквей. Минареты Гёй мечети (или мечеть Гусейн Али хана), Тепебашинской мечети, мечети Залхан (или Шахарская), мечети Сартиб, мечети Гаджи Новруз Али-бека, Крепостной мечети (мечеть Сардар или Аббас-Мирза), Демирбулагской мечети, мечети

Гаджи Джафара, мечети Раджаб паша, мечети Мухаммед Сартиб хана, мечети Гаджи Инама издалека указывали на то, что Иреван - исторически мусульманский город. После установления советской власти в Армении мечети одна за другой были разрушены. В самой большой мечети Южного Кавказа – Гёй мечеть, был размещен музей истории города Иреван, а мечеть Залхан была превращена в выставочный салон художников. Только Демирбулагская мечеть до 1988 года действовала в качестве мечети. В настоящее время она также разрушена, а на ее месте построено высотное здание. Существующие наряду с мечетями, церкви Погос-Петроса и Катогике некогда были построены на средства христианских миссионеров с целью обеспечения притока армян в город. В 1918 году, когда на Южном Кавказе впервые появилось армянское государство – Республика Армения, Национальным Советом Азербайджанской Демократической Республики было принято решение о передаче Армении города Иреван, который должен был стать ее столицей.

До начала XX века Иреванская крепость и располагающиеся внутри нее Ханский дворец, мечеть Аббаса-Мирзы считались историко-архитектурными жемчужинами города. Армянские вандалы постепенно стерли с лица земли Иреванскую крепость и находящиеся внутри нее все историко-архитектурные памятники. После осуществления генерального плана города Иреван, подготовленного в 1924 году, все присущие азербайджанцам памятники города, обладающие историко-архитектурной ценностью, один за другим были уничтожены. Это было сделано с целью, чтобы в будущем представить Иреван как армянский город. В 30-40-е годы XX века азербайджанские кварталы города Иреван еще существовали. По причине того, что армяне были переселены в Иреван в начале XIX века, их кварталы располагались кольцом вокруг азербайджанских кварталов, словно оправа драгоценного камня. В 50-60-х годах кварталы компактного проживания азербайджанцев и их кладбища

под предлогом строительства новых зданий были стерты с лица земли.

До 1948 года основное население города представляли азертурки. Учинённые армянами массовые убийства азербайджанского населения в 1905-1906-х годах, геноцид 1918-1920-х годов, депортация 1948-1953 и 1988-1989-х годов полностью изменили облик азербайджанского города Иреван. Армяне, стерев с лица земли следы материально-культурного наследия азербайджанцев в Иреване, а вслед за этим, добившись уничтожения этнического наследия азербайджанцев, создали моноэтнический армянский город. Не довольствуясь этим, армяне теперь стараются исключить из своих книг и учебников упоминание об азербайджанцах.

Из моих личных школьных воспоминаний 1968-го года. Когда я учился в школе №71 города Иревана, преподаватель географии Варткез Амаякович рассказывал нам сказки про Великую Армению от моря до моря (от Черного до Каспийского морей) и про так называемый героический армянский народ. Несмотря на то, что мы азербайджанцы и армяне жили в одной стране под названием СССР, и были дружными соседями, нет никакой логики. Становится очевидно, что враждебное отношение армян к соседям-азербайджанцам (как они говорят к туркам) и территориальные притязания к Азербайджану существовали таились глубоко, что на себе больше всех чувствовали иреванские азербайджанцы.

«А МОЖЕТ ОТВЕТИТ ЛЮБИМЫЙ МОЙ БОГ»

посвящается Азербайджану

Я не знал, что, когда-то оставлю тебя,
Мой родимый Иреван.
И еще не знал, что оставлю тебя у подножия.
А ведь силы-воли хватало против вражеских сил,
И мудрости, и храбрости доставало.
Чего же нам не хватало?
Мы не знали – за нами Баку,
Мы не знали – за нами Азербайджан,
И еще мы не знали, за нами ли
Справедливый мир?
Как ты мог любимый мой Бог
Поступить несправедливо с нами?
Может когда-то возвратишь
Потерянный мой родимый Иреван?
Мы врагам врагами будем,
И однажды вернемся в Иреван
И победа будет за нами.
Я знаю, в потере Иревана есть и наша вина,
Какая-то доля нашего поколения.
Но это капелька в море.
Потери Дербента, Тебриза, Иревана,
Борчалы, Шуша, Ханкенди, Агдама,
Лачына и другие города –
Этого не простят нам предки наши!
Но это не капля, а океан
Тут ни предки, ни поколение,
Тут в ответе весь народ!
Тут в ответе весь Азербайджан,
Тут в ответе весь Туран,
Тут в ответе весь мир,
Тут в ответе все человечество!
А может ответит любимый мой Бог,
Сам Всевышний, весь мир?

2005

Мироктай Мирбабаев

Негативный настрой
ощущается в каждом слове:

Однажды змей Католикос,
построив всех армян нос в нос,
изрек: "Настал наш звездный час –
Россия, Штаты, Франция за нас!
Забудьте честь, отбросьте страх,
у нас карт-бланш на Карабах!
Потом, друзья, забыв про стыд,
продолжим тему «геноцид».
Давай орать, что Карабах,
в первоисточниках - Арцах!
И должен каждый армянин –
политик, врач, простолюдин
твердить как ара-попугай,
что Карабах – армянский край!
Побольше слез и жалких рож,
господь простит нам эту ложь!
Возможно, номер наш пройдет,
случится чудо – повезет,
удастся туркам навредить,
а то, к чему на свете жить?
Лет эдак двадцать отдохнем,
в России шухер заведем
и у доверчивого Вани
отхватим земли до Рязани!
Как говорит Капутикян
не жить планете без армян!»
Мудра ты матушка-природа,
Мир не без хайского урода!

АРМИЯ XXI ВЕКА

В 21 веке мощнейшая славная Азербайджанская армия показала новую современную тактику ведения войны и способы обороны. Ни одного шага назад не сделали наши солдаты за период наступлений, была дана команда идти только вперёд! Потому что команду дал талантливый Главнокомандующий Ильхам Алиев, а выполняли её героические воины, солдаты, офицеры, генералы Азербайджана. Преступная, фашистская армия армян стала убегать, даже не оборачиваясь назад, бросая на пути своих раненых солдат. В то время, как наши азербайджанские солдаты ни одного раненого не бросили: они возвращались за ранеными, оказывали им помощь, иногда и ценой своей жизни.

Армяне долгие годы рассказывали всему миру «небылицы», убеждая всех о непобедимости армянской армии. В 1991 году войну в Карабахе вела Российская десантная дивизия, трусы-армяне шли за их спинами, с особой жестокостью убивая мирное население, грабя и поджигая их дома. Мы никогда не проигрывали армянам. Они захватили наши территории благодаря военной помощи России. В те годы у нас не было ещё сформированной армии. Прошёл год, развалился СССР (Союз Советских Социалистических Республик). О каком поражении можно было говорить! Армяне воспользовались ситуацией и при сильной поддержке русских стали претворять в жизнь свои гнусные планы, разработанные в течение долгих лет. У изгоев-армян всегда на уме: где бы, у кого бы, чтобы, да и побольше бы захватить. О нашем поражении и речи быть не могло. Тогда в мире многие не знали правды. Но сегодня мир увидел, кто такие на самом деле хаи-армяне, вся ложь всплыла наружу. Те, кто хотят навредить государству Азербайджан, независимо от того, к какой национальности они принадлежат, напоминают нам хаев-армян.

Сегодня Вооружённые силы Азербайджана – это непобедимая, могучая армия! Такой решительной победы в истории человечества не было.

Взятие города Шуша. Азербайджанские рыцари… орлы, леопарды.

Хотелось бы подробнее описать героические подвиги наших храбрых солдат в Карабахской войне, особенно взятие и освобождение города Шуша – этой недоступной крепости. Армяне переименовали город Шуша в «Шуши» на армянский лад. Они даже не знают, что обозначает это слово… Что значит атаковать, взять голыми руками, рукопашным боем культурную столицу Азербайджана, город Шуша! Азербайджанские бойцы спецотряда, выпускники Нахчыванского, это гепарды, можно сказать, одолевшие своими когтями горные скалы, что не под стать бы пантере, леопарду… Без единого выстрела, бомбежки, без разрушений, 50 человек наших против 500 врагов, 300 воинов против 3000–4000-х тысяч армянских спецназов. Наши отважные солдаты повторили подвиги отважных воинов Надир шаха в 1700-е годы. Мы доказали всему миру, что у армии Азербайджана существует потомственная смелость, наши вековые традиции – это борьба за справедливость, побеждать и только побеждать. У нас в генетическая способность помогать, спасать, возвращать, побеждать! Азербайджанцы всегда воевали против фашизма. Мы освободили не только наши потомственные территории, но и весь мир от врагов человечества, от армянского фашизма.

Сегодня победа над хаями-армянами не просто победа. Президент Азербайджана Ильхам Алиев, он же главнокомандующий армией разбил, уничтожил мифическую бандитскую армию армян. Более того, обезглавил международный армянский фашизм, национализм, терроризм, что до сих пор не удавалось никому. А эта фашистская, террористическая

армянская армия существует веками со дня переселения племени хаев-армян из Бангладеша на Восток и Запад.

В 4–5 веках нашей эры человечество было в недоумении, от того, с каким злом столкнулось Общество. Хаи-армяне тысячелетиями наносили вред человечеству, они демоны в образе человека, которых мы не видели, как будто ослепли от безумия, порожденного агрессией. Придет время и весь мир, все человечество будут благодарны Ильхаму Алиеву и его бессмертной победоносной армии!

Террористы армяне

Сегодня бандитские формирования курдов-армян совершили террор, а именно подожгли леса курортных городов Турции. Хаи воспользовались природными стихиями, в огне оказались люди, животные, леса, живописные места. Дома, поля, скот превратились в пепел – все стали жертвами хайско-фашистско-армяно-курдского террора.

Многие, наверное, думают, автор агрессивно настроен…Господа европейцы, когда-нибудь эти самые хаи-армяне постучатся и в ваши двери. Придут, разрушат или подожгут ваши дома, сдерут скальпы с ваших родных…

По-видимому, их заблаговременно обучают технике скальпирования… Наглому поведению хаев-армян в течение последних 200 лет есть объяснение: они всегда воюют за спиной и при поддержке России и некоторых Евро-западных стран. На сей раз им это не удалось. Руководство Армении старалось втянуть армию России в военные действия. Пашинян фактически умолял Путина о помощи, но ничего не добился. Эти хаи-армяне хотели втянуть в войну не только Россию, но и некоторые западные страны. Основной же целью было столкнуть Россию и Турцию. Россия в этот раз проявила осторожность, конечно же в интересах своего государства,… и не поддалась мольбам и просьбам армян. Сегодня Армения не может смириться с сокрушительным

поражением, обвиняя Запад и Россию в бездействии. Вместо того, чтобы благодарить Россию, которая позволила армянам в 1830 году переселиться в Иреван, в Карабах, эти наглые бангладешские цыгане, это неисправимое племя без роду и племени, еще имеет смелость кого-то обвинять.

В 1970 году в Иреване одному из микрорайонов дали название «Бангладеш». Я тогда спросил, а почему не Ангола, не Магадан? Армяне ответили, что корни их предков происходят из Бангладеша. Но сейчас они не хотят признаваться в этом. На вряд ли у армян хватит смелости сказать: «Ты прав».

Простые азербайджанцы – лицо нации

Хотелось особо выделить имена азербайджанцев, оставивших достойный след в нашем обществе. Я писал о том, что во всех спорах с армянами-хаями я выходил победителем, хотя это не так-то и легко удавалось. Говоря о себе и о каждом азербайджанце-турке, невозможно простить наши потери в г. Иреване с 1828-го по 1920-е года. В Иреване еще в 1900-е годы жили достойные, авторитетные, очень справедливые люди. Стражам порядка нечего было делать. Это были азербайджанцы с боевым характером, ни один хай-армянин или кто-то другой не мог нарушить порядок в обществе. Эти люди умели справедливо разбираться во всем, дважды свое слово не повторяли. Им все верили, к ним обращались за помощью, и они никого в беде не оставляли.

После создания республики Армения (Армянская ССР) в 1920 году, в Иреване армяне начали совершать за спиной азербайджанцев подлости, убийства, террор. Многие из них оказались в тюрьмах. Армяне своими грязными действиями положили конец покою и справедливости. Назову имена достойных азербайджанцев: Нариман, Гафар, Камил Алиев, дядя Ягуб, Мирали, … Всех не буду перечислять. Эти люди не имели высшего образования, не являлись учеными. Но они были людьми с богатой душой, здравомыслящимими,

понимали в чем нуждается общество, показали какие есть на самом деле азербайджанцы-турки, проживающие в Армении, России, Азии, Европе.

Хотите ли знать, что помогло мне 67 лет прожить в этом обществе? Это национальный авторитет, авторитет Государства, честь всего нашего Общества. Что касается имён ребят, которых я назвал, они были лучшими из лучших, намного порядочнее так называемых порядочных образованных, дипломированных. А истинное лицо нации можно увидеть, узнать только при тесном общении с простым человеком.

Обычно мы замечаем положительные качества у людей, которые по роду своей деятельности всегда на виду: актёров, музыкантов, академиков, учёных, танцоров, спортсменов и т.д. О культуре и порядочности какого-либо народов мира, можно узнать, побывав среди простого населения города, села, района. Здесь можно понять, кто есть кто.

Многое можно говорить, писать, рассказывать об азербайджанцах. Как не гордиться таким народом, как азербайджанцы. Одной жизни не хватит, да и времени не будет.

П о м н и т е!

Армяне – демоны в образе человека

Если хаи-армяне долгие годы дружат с вами, помогают вам и даже спасают от смерти вас и членов вашей семьи, значит они делают это для того, чтобы когда-нибудь целенаправленно уничтожать... Демоны, они живут среди нас, мы их видим. Мы не можем с этим смириться, а чего ждать от всего международного сообщества?! Хаи-армяне – это люди с больной психикой, изощренным воображением, мышлением. Это неизлечимая болезнь, уродство на всю жизнь.

1967 год. В Иреване (Ереван) в кинотеатре «Москва» демонстрируется фильм «Спартак». В главной роли звезда мирового кино Кирк Дуглас.

Американский кинорежиссер фильма Стэнли Кубрик, по неизвестной причине Финикийского царя Тиграна представил в образе армянского не существовавшего в мировой истории Киликийского царя. Зрители зала ликовали и аплодировали Тиграну стоя до тех пор, пока он не предал Спартака Императору римлян Марку Крассу.

Помню мои школьные годы в Иреване, 1962-68-х годах. Педагог Вартгез Амаякович говорил, что «наши предки хаи появились на востоке, когда нас было 50-60 семей. Мы великий героический народ владели от Каспия до Чёрного, Средиземного морей огромной территорией, Великой Арменией». Вот такие сказки внушали они своим детям.

Спрашивается, если считать, вас несколько тысяч человек — это значит, что хаи-армяне были великанами ростом 10-15 метров. Такие сказки я слушал все прожитые годы в Ереване, до 1989-года. Я бы не хотел задевать учёных и историков, да и не слышал звон, не знал откуда он.

1967–1968 **гг.** Из воспоминаний проживавшего в Иреване бывшего офицера Османской Имперской армии 90-летнего старика Симона или Сурена: «армяне с раннего возраста учат детей зверски убивать турков: рубить на куски, выкалывать глаза вилкой или ложкой, отрезать уши, нос, рот, выдергивать зубы и другим зверствам». Отец Сурена сам показывал на чучелах как безжалостно, варварски надо делать это.

Они мыслят, как животные. В доказательство приведу пример, Самвел говорит Хачику: «Ты, иди убей Карима. Я сам не могу, потому что 30 лет делил с ним хлеб». А Хачик, отвечает: – хорошо, убью ... я же с ним не делил хлеб. Видите, посылает убить человека, с которым 30 лет дружил. Какая разница сам убил или кого-то послал. Чужими руками убивает друга, только за то, что он азербайджанец-турок…

Главная цель армян – столкнуть Россию с Турцией, спровоцировав тем самым Третью мировую войну.

Основной причиной вражды к туркам является то, что тюркский народ благородный, непобедимый, турки всегда борются только за справедливость. А притязания к землям Карабаха – это пыль в глаза Обществу, скрытие истины.

Армяне подстрекают Россию к войне с Турцией. Возникает вопрос, почему президент Франции Эмануэль Макрон поддерживает хаев, армянский фашизм, вандализм, геноцид против турков, азербайджанцев? Потому что Франция также, как и Германия в 1800–1900 годах совершала насилие, участвовала в геноциде против арабо-мусульманского мира. То есть Макрон вспомнил французский фашизм.

Почему организация Совета безопасности, принявшая в 1946–50-х годах закон о запрете вооружения немецкой армии некоторыми видами оружия, никаких мер не принимает против Армении, против ее преступной, фашистской армии?

Завершая некий политический дискурс, хотелось бы довести до Российского общества: конфликт, зарожденный между Россией и Украиной в 2014 году также был спровоцирован армянским лобби. Операция уже готовилась с 1945 года после победы над Германией. Целью была Русско-Турецкая война. После прихода В.В.Путина к власти в 2000 г., армяне использовали этот шанс в 2014 году – осуществив операцию с Крымом и Донбассом. Хаи начали вести активную пропаганду и информационную агитацию в пользу России, несмотря на то что они боролись за собственные интересы, ощущая особую мощь под эгидой «Соединённых равноправных субъектов», гарцующих на мировой арене на синем коне. Армянами заполонены Краснодарский край, Сочи, Армавир, Ставрополь, Ростов…В результате деструкции России они создадут вторую Армению, … благодаря таким вредителям, как К. Багдасаров, М.Симоньян, А.Степанян, К.Шахназаров, К.Мирзоян, поджигателям – В.Соловьеву, В.Жириновскому и т.п.

ОСНОВНАЯ ВЕТВЬ МИРОВОГО ТЕРРОРИЗМА – АРМЕНИЯ

Учитывая некоторые исторические факты, можно с уверенностью делать выводы о национальной генетической предрасположенности к преступности (наличия дополнительной *У* хромосомы) или синдрома жертвы со стратегией «присвоения». После так называемого «геноцида армян» в Османской империи, армяне в 50-х заселились в Нью–Йорке, назвав церковь на 5-ой Авеню Церковью Святого Вартана. Выбирая удобный климат, они в дальнейшем обосновались в Калифорнии, Лос–Анжелесе, создав армянские диаспоры. Однако и здесь они успели «заложить основы» территориального конфликта с латино-американцами, создав группировки, в которые включались особи, «одаренные» жестокостью и агрессией. Вывод: оказавшись на любой территории они разрабатывают тактику доминирования при отсутствии исторического, геополитического, этнокультурного и, наконец, нравственного права.

Германия более 70-ти лет молчала и наконец, показала свое истинное лицо. Армяне намного превосходят их в лицемерии. Три Российских императора боролись против армянского террора (1880). Но перебороть и покончить не смогли.

В 1972 году в Германии во время Олимпийских игр в Мюнхене Палестинской организацией был совершен теракт против спортсменов сборной Израиля. Организатором этого террора является Международная армянская террористическая организация АСАЛА.

Такие террористические организации, как ИГИЛ, ПКК–РПК также «дистрибьируются» хаями-армянами, являющимися наставниками курдских и арабских террористов. Штаб-квартиры АСАЛА имеются во многих странах мира: Ливан, Франция,

Сирия, Германия и др. Армяне способны выдавать себя за курдов, арабов, словом, за кого угодно, лишь бы достичь своей цели.

Бог дал людям глаза, а мы не видим, мы слепы. Хаи – это неисправимы. Их даже нельзя назвать народом. Армяне тысячелетиями, а особенно, последние 300 лет вредят человечеству, делают пакости, портят мир и сами же твердят, что мы армяне - подлые существа. Мир же на все это закрывает глаза.

Сотни лет армяне совершали страшные нечеловеческие деяния: пытали, резали, вешали, сжигали тюрков, пропускали детей через мясорубку! Можно ли такое простить?! Я признаю, что они наши соседи, приходится жить рядом с ними. Мы так думаем, а знаем ли мы, что думают эти душегубы-хаи? Хотят ли армяне мира? Никогда!

Армяне своим воспитанием, поведением, характером, своими подлыми поступками твердят всему миру: мы враги человечества. Что же у них еще на уме?

Политологи Марков, М.Шевченко, И.Коротченко, А.Наумов справедливо осветили события. Они развеяли миф о «многострадальной Армении», раскрыли истинное лицо армян. Армяне лгут всю жизнь, так лгут, что сами уже начали верить в свои сказки.

Армянские фашисты не хотят выдать Азербайджану карты минных полей. Международные сообщества играют вслепую. Избавиться от хаев-армян можно только путем изолирования их от цивилизованного Общества. Образно говоря, эти изгои должны жить в одиночестве, на необитаемом острове.

Отказ армянского правительства от выдачи карты минных полей можно считать военным преступлением, своеобразной агрессией против Азербайджана. Ни Россия, ни Совет Безопасности ООН, ни Европа не принуждают Армению к этому. Почему…?!

Сегодня многие страны мира в недоумении, как мог Азербайджан за короткий промежуток времени (за 44 дня)

освободить свои территории, находящиеся в армянской оккупации около 30-ти лет. И все равно, многие страны продолжают поддерживать фашистскую армянскую армию. Не все страны мира радовались успехам нашей освободительной Армии.

Благодарим Турцию, Израиль, Пакистан и Украину за братское отношение к Азербайджану. Журналисты, прибывшие из этих стран, правдиво освещали в СМИ ход войны.

Почему Францию раздражает открытие в Баку Парка трофеев Победы над хайской-армянской преступной армией. Военные музеи существуют во всем мире, например в России, в Москве, Волгограде, Санкт-Петербурге, в Англии, во Франции есть музеи, посвящённые победе над фашисткой Германией в Великой Отечественной войне 1941–1945 гг. Почему Франция здесь молчит, потому что это Россия. Более того Франция в годы первой мировой войны 1914–1917 гг., оккупировав арабские страны Алжир, Марокко, Тунис, проводила здесь политику террора, совершала геноцид против мирных арабов, убивая и совершая насилие.

Ни Европа, ни Америка, ни все международное сообщество не признали Армению фашистским государством, проводившим геноцид азербайджанского народа, уничтожавшим города, села, святыни, мечети, храмы, могилы, целые кладбища, природу, фауну и флору Азербайджана. Наоборот, поддерживая с ними отношения получают выгоду: Европе и Америке выгоден террор, дестабилизация.

События, освещённые в фильме «Гренландия» – это «цветочки» по сравнению с происходившим в Агдаме, Физули, Тертере, Гяндже. Некоторые села и города стерты с лица Земли.

За карикатуру на пророка Мухаммеда, поджог христианами Корана и святых мусульманских книг, мусульмане

всего мира обвинили христианский мир. Нечестивые армяне разрушают мусульманские святыни, превращают мечети в свинарник, в туалеты, оскверняют могилы, истребляют мусульман. На это варварство нет никакой реакции со стороны Арабских Государств. Не предательство ли это?!

В городе Иреване (Ереване) стоит памятник с отрубленной головой турка под ногами армянского изувера-палача. Ни Европа, ни Международное сообщество, ни Россия не отреагировали на подобный античеловеческий фактор, не предъявив требований о снесении памятника. А парк трофеев Победы над хаями-армянами их возмущает... Где же ваш гуманизм, справедливое отношение, объективность и т.д.?

Возникает очередной вопрос, можно ли жить, дружить, сотрудничать с такими соседями, с так называемым армянским народом, можно ли назвать их людьми? Можно ли сравнивать их с британцами, русскими, французами, мол все воевали, резали друг друга и почему-то теперь дружат? Потому, что они цивильные народы, не как хаи!

Я не знаю, что еще должны вытворять хаи-армяне, которые веками воюют даже с усопшими, чтобы, международное сообщество признало их как особо опасные нечеловеческие существа. По- видимому, это живые дьяволы, о которых пишут в святых книгах Коране и Библии. Люди не хотят понять и увидеть, что на самом деле представляют собой армянские вандалы. Скорее всего, закрывают на все глаза.

Парк трофеев войны был открыт в Баку не с целью доказательства победы … и не для насмешки, а для того, чтобы мировое сообщество увидело итоги освободительной борьбы азербайджанского народа, поняли, что собой представляют эти хаи-армяне, совершавшие страшные преступления, геноцид, сеявшие фашизм, бандитизм более 200 и даже тысячи лет тому назад против многих народов мира. Это вандалы, насильники, рецидивисты, детоубийцы, животные, монстры! И пусть, каждый, кто посещает наш Парк трофеев, видит и помнит все это!

Хаи-армяне всему миру демонстрируют свое истинное чудовищное лицо

Хаи-армяне душой грязные, подлые, непорядочные, трусливые продажные люди. Однажды обязательно наступит день и все международное сообщество признает их врагами всего человечества, выступит против них. Меня беспокоит только то, что азербайджанцы-турки, как всегда, могут проявить гуманность, пожалеют и еще начнут защищать хаев. Сердце и душа азербайджанцев-турков таковы, нет у нас самозабвенного презрения к врагам. Я думаю – это божий дар.

Еще в 1960–1970-е годы в Иреване хаи-армяне признавались, что турки единственный народ в мире, для которых справедливость и права человека превыше всего. Армяне поняли это еще во время Османской империи, многое слышали об этом из рассказов своих предков. Они говорили, что турки наказывали своих же турков за несправедливое отношение к другим народам. Если кто-то, будь то армянин, француз, араб, немец, русский, англичанин, японец и т.д., жаловался Султану или любому простому турку на другого турка. В случае, если этот турок был неправ, Султан его наказывал. Турки предпочитали жить, по справедливости, по законам правды. Хаям-армянам такого великодушия не было дано. В этом и вся причина ненависти армян к тюркским народам. Они не любят нас за благородство, человечность, правдивость. Хаи показывают всему миру, что они и есть враги человечества, изверги.

Простите, как можно называть людьми тех, кто рубит головы, нападает на матерей и детей?! Чего же еще ждет Мировое сообщество?

Хаи-ярмяне добились поддержки международного сообщества. В истории человека еще не было племен, народов, наций, которые 1000 лет вредят человечеству, враждуют со

всеми, воруют, захватывают чужое, разрушают, терроризируют, устраивают резню. Я думаю, божьему созданию – человеку это не под силу. На подобное способно только исчадие ада. В истории многие народы когда-то воевали, убивали, резали, вешали… Прошло 10–20–100 лет, в конце концов поняли, что надо жить мирно. А хаи-армяне не поняли.

Возникает вопрос - п о ч е м у?

Потому что цель и миссия армян-хаев - разрушать все созданное на земле, губить человечество. Но почему …?

Азербайджанцы доблестно воевали против Германского гитлеровского фашизма, спасали СССР от немецкого геноцида, спасали Европу, мир от фашизма. Азербайджан был на стороне справедливости. Сегодня Азербайджан ведет освободительную войну за свои оккупированные территории, против агрессии, против армянского фашизма, против геноцида. Доблестная армия Азербайджана разбила преступную армию армян-живодеров, разбила миф о непобедимости армян. Нужно было всем миром воевать против армянского фашизма. Азербайджанцы не только себя, но и все человечество освобождали от армянского гитлеризма. Но почему-то некоторые страны защищают армян, обвиняют Азербайджан. Мне кажется, мир потерял разум. Придет время, когда христиане и мусульмане пожалеют, о том, что не указали им их место.

Почему ни Армения, ни Европа, ни Америка не хотят раскрытия архивов, предложенных Турцией? - Потому что боятся мирового позора.

Во-первых, что касается, неправомерно признанного президентом Соединенных Штатов Америки Джо Байденом вымышленного армянского геноцида 1915 года, прежде всего, следовало бы вспомнить об учиненных в 1750–1800 годах в Америке против мирного местного населения – индейцев погромах, резне, разрушениях, убийствах. Во-вторых, следует напомнить Байдену, что в 1960–1970 гг. американцы применили во Вьетнаме химическое оружие против

мирного населения.

Вы американцы, как говорится в пословице: «в чужом глазу сучок видите, а в своем – бревна не замечаете». Сегодня, вы американцы, наконец показали, кто вы есть на самом деле, т.е. истинное лицо. Азербайджан и Турция, весь Туран давно жаждали узнать, кто же враги турков? Мы хорошо понимаем, война с армянами просто прикрытие. На самом деле это Крестовый поход против мусульман, особенно против турков. Но сейчас не 800–900–1200 годы.

Сегодня все тюркоязычные государства вместо того, чтобы надлежащим образом ответить мировому сообществу, молчат, держатся в стороне. Почему во времена Османской империи ни французы, ни сербы, ни болгары, ни поляки, ни греки, ни арабы, ни русские не пострадали. Потому что не было никакого геноцида, резни, о которой кричали хаи-армяне. Настоящий геноцид был совершен со стороны армян по отношению к туркам (1890, 1918, 1990, 1992 гг.) В Южном Азербайджане, персы и армяне совершали здесь погромы, поджигали дома, заживо жгли, резали азербайджанских турков (1945–1950–1980 годы). В 1960–1970 гг. греки, армяне совершали погромы, устроили резню турков на Кипре. Турция сначала мирным путем просила греков прекратить бойню. Но греки не прекращали свои злодеяния против турецкого населения Кипра. Тогда Турция в 1974 году ввела войска в Кипр с целью остановить кровопролитие, защитить мирное население.

Почему президент США Джо Байден об этом не говорит?! С турками не воевать, а дружить надо. Турки самые преданные, справедливые люди на Земле.

В 1968–1969 гг. сами армяне рассказывали, как они вместе с персами в 1950-е годы бросали азербайджанских турков в огонь. Хаи-армяне подталкивают Америку и все человечество к Третьей мировой войне! Откройте же пошире глаза!

Турция, Азербайджан, весь тюркский мир устали отговаривать тех, кто оказывает моральную и военную поддержку Армении. Кого вы поддерживаете, за кого воюете – за этих хаев-армян, дьяволов. Армяне вводят в заблуждение все население планеты. Обращаюсь к Америке и Европе: вы неблагодарны, вы тысячу раз должны благодарить Азербайджан и весь тюркский народ за спасение всего мира от Гитлеровского фашизма, геноцида 1941–1945 гг.

Хочу напомнить всему миру об армянских матерях. Кто они по сути?

Так вот, женщина, родившая головореза, изувера Андраника говорила сыну: «Когда сожжете тюркских младенцев, детей, не забудь сжечь их пепел, прах». Вот как думают армянские матери! Была ли мать у матери Андраника Озаняна? Можно ли долго прожить рядом с подобными чудовищами?!

Армения, город Иреван (Ереван).

Международная конференция 4 июля 2013 года.

Выступая в парламенте Армении, омбудсмен Республики Молдовы **Аурелия Григориу** открыто заявила об оккупации армянской армией Карабаха и в совершении геноцида в Ходжалы:

“*Вот уже 27 лет прошло с момента трагических событий – зверского уничтожения жителей города Ходжалы. 27 лет неутихающей боли всего азербайджанского народа. Нам осталась память о сотнях безвинно погибших мирных жителях Ходжалы, о тысячах искалеченных человеческих судеб, ставших инвалидами, потерявших кров и родину, память о трагедии, память о геноциде, совершённом армянским государством против азербайджанского народа.*

Изначально целью моего выступления в парламенте Армении на международном мероприятии было стремление донести до мировой общественности правду о нарушениях

прав на оккупированных территориях стран, чья территориальная целостность нарушена. Страной же, проводившей это международное мероприятие – Арменией, совершались самые жестокие зверства и преступления в отношении граждан по национальному признаку. Мировая общественность имеет право знать обо всех этих фактах, поэтому я не жалею о своём выступлении. Единственное, о чем я сожалею, так это то, что оказалась не готова к тому потоку угроз, нападок и унижений, который обрушился на меня после выступления."

Настоящая железная леди обвинила Армению в агрессии, оккупации, фашистских действиях против Азербайджана. Она довела до всего мира правду об армянах. Являясь христианкой, она показала, что религия не имеет значения, что самое святое – это проявление человечности. А между тем, некоторые мусульманские страны открыто поддерживают армянский фашизм, помогают им. Подумать только! Братская нам Турция всегда поддерживала в тяжелые дни арабские страны. Многие главы арабских стран открыто поддерживали Армению. И это можно считать предательством по отношению к Турции и Азербайджану!

Ясер Арафат отправил в поддержку армян во время Ходжалинской трагедии 10 миллионов долларов.

Государство Израиль следует поддерживать в борьбе против террора, и точка. Израильтяне должны знать, и я думаю, знают не хуже нас, кто стоит за этим конфликтом. Во главе террора стоит международная армянская террористическая организация.

Уточнить бы одну деталь: Америке, Европе, России страна Армения, как таковая, не нужна. Армян всегда используют в своих государственных интересах против тюркского мира. В этом вся истина… Но далеко не все так, как кажется. Во-первых, хаи далеки от всего человеческого, хотя многим так не кажется. Это хаи-армяне используют вас,

супердержавы. Хотелось бы напомнить, как армяне в течение 200 лет пребывания на Кавказе совершали погромы, геноцид против азербайджанцев-тюрков. А то, что произошло в 1992 году в Ходжалы! Вы, супердержавы находитесь под влиянием монстров-хаев. Неужели вы не понимаете, что вас подталкивают и тянут к большим мировым конфликтам. Одумайтесь!

Начало 1740–2020 гг. Это горькая правда.

Греки, хаи-армяне превращали наши священные мусульманские храмы, мечети в конюшни, свинарники, коровники. А турки-азербайджанцы, напротив, совершали молитвы в христианских храмах, церквях, считая их также божьим домом. Как же вы смеете обвинять турков, азербайджанцев в религиозной нетерпимости по отношению к христианству?

Наверное, кто-то сталкивался с такими вымышленными армянскими именами, как царь Аргишти, царь Ашот, железный царь Тигран. Миру твердят о них, но никто не пишет о том, где проходили их походы, где они сражались, где их армянская армия? Где находятся их царские дворцы? Существует ли страна, в которой можно увидеть этих сказочных королей, сказочных воинов, которые якобы спасли Римскую империю, разгромили Чингизхана, спасли русский народ и т.д.?

Душа у них черствая. Это нелюди, порождение ада, ниспосланное на землю, чтобы навредить человечеству … , которые совершают бесчинства, резню, геноцид не только против мирного населения, но и против памяти усопших, против природы: рек, полей, деревьев, земель. Такое не видано в истории человечества. Человеку это не под силу, только бездушным созданиям свойственна такая жестокая ненависть к человеку.

«ДЕПУТАТЫ» БУНДЕСТАГА В КАРАБАХЕ

(Германия вспомнила Гитлера)

Тихое болото

Вопрос: почему немецкие депутаты посетили Карабах в конце военных действий в 2020 году (сентябрь-октябрь месяцы)?

Четыре политика из "Альтернативы для Германии" (АдГ) съездили в Ханкенди, чтобы заявить о своей солидарности с Арменией и обвинить Турцию и Азербайджан в военных преступлениях. Эта поездка вписывается в общую линию партии, позиционирующей себя в качестве защитника традиционных христианских ценностей и противника "исламизации Европы".

Местный телеканал в Ханкенди в своем репортаже представил гостей из Берлина как "группу депутатов бундестага". На самом же деле депутатов бундестага было всего два, а сопровождали их еще два депутата регионального парламента (ландтага) федеральной земли Бранденбург.

Возглавлял делегацию депутат Штеффен Котре (Steffen Kotre), дипломированный инженер, избранный в бундестаг в 2017 году и, среди прочего, занимающий пост заместителя председателя парламентской группы по взаимодействию со странами Южного Кавказа. Ранее в интервью DW председатель этой парламентской группы Барбара Хендрикс (Barbara Hendricks) заявляла, что согласно международному праву Нагорный Карабах считается частью Азербайджана.

Правые популисты не скрывали своих симпатий еще до прибытия в Ереван. Пересаживаясь с рейса на рейс в Минске, они успели сделать пост: фотографию из аэропорта с подписью "Азербайджанская и турецкая агрессия должна быть немедленно прекращена".

Другой, еще более одиозный участник поездки в Ханкенди – депутат ландтага Бранденбурга Андреас Кальбиц (Andreas Kalbitz) - недавно вообще был исключен из партии за связи с ультраправыми экстремистами.

"Борьба против исламской экспансии". На своей странице в Фейсбуке Андреас Кальбиц написал о своей солидарности с народом Армении и его "мужественными защитниками, которые символизируют борьбу христианских культурных пространств против исламской экспансии".

Визит политиков из "Альтернативы для Германии" (АдГ) в Нагорный Карабах привел к ноте протеста МИД Азербайджана… и реакция Баку не заставила себя ждать. В понедельник, 19 октября, МИД Азербайджана выразил в ноте протест бундестагу и ландтагу Бранденбурга и сообщил, что внес четверых членов «АдГ» в список тех, кому запрещен въезд в страну.

Германия вспомнила Гитлера, решили армянский фашизм поддержать? - Я бы так ответил на этот вопрос фактами из истории.

Во-первых, немцы до сих пор не могут простить турков. Турция в годы Второй мировой войны занимала позицию нейтралитета и формально присоединилась к антигитлеровской коалиции лишь на последнем этапе войны в Европе – 23 февраля 1945 года Турция объявила войну Германии, но в боевых действиях участия не принимала. Однако, учитывая важное стратегическое положение Турции, противоборствующие стороны постоянно предпринимали активные дипломатические усилия для её привлечения на свою сторону.

Стратегическое положение Турции

Желание противоборствующих сторон привлечь Турцию к участию в мировой войне на своей стороне объяснялось прежде всего её важным стратегическим положением. Турецкая республика расположена в двух частях света —

Азии и Европе, под её контролем находятся стратегически важные Черноморские проливы. Кроме того, Турция всегда граничила с советским Закавказьем, в котором находились бакинские месторождения нефти, и с Персией, через которую в годы Второй мировой войны пролегал один из путей доставки грузов от союзников по антигитлеровской коалиции в Советский Союз.

Во-вторых, турки не предали русский народ.

Турецкое правительство под руководством Мустафы Кемаля поддерживало доброжелательные отношения с Советским Союзом. Начало отношениям было положено ещё осенью 1920 года, когда во время войны за независимость Турции советское правительство оказало Кемалю значительную помощь. Добрососедские отношения между странами были закреплены договором о дружбе и сотрудничестве между СССР и Турцией, подписанным в 1925 году, дополнительным протоколом к договору, подписанным в 1929 году. Статья №2 договора гласила:

«В случае военного выступления против одной из сторон одной или нескольких третьих держав соблюдать нейтралитет, а также воздерживаться от всякого нападения на другую сторону и не принимать участия ни в каком союзе или соглашении политического характера с одной или несколькими третьими державами, или ином враждебном акте, направленном против другой стороны»

Договор 7 ноября 1935 года был продлён ещё на 10 лет.

Турция тем самым не поддержала Германию в 1941–1945 годах, и не поддержала гитлеровский фашизм. Потому, что Турция не воюет с детьми и женщинами, турки были против геноцида человечества. Немцы заживо сжигали людей, не жалея женщин, детей. Точно также поступают и армяне.

Азербайджанцы-турки во все времена выступают против резни, геноцида. Германия мстит туркам за 1941 год. И фашизм не исчез.

27 ноября 2020 года террористы убили ученого-ядерщика Мохсена Фахризаде, иранца азербайджанского происхождения. Думаю, и здесь не обошлось без рук хаев-армян. Потеря ученого с мировым именем большая трагедия для всего мира. В Евросовете обоснованно подняли большой шум по поводу этот убийства. Тридцать лет в Азербайджане армяне уничтожают все живое, не жалеют детей, женщин, стариков. Европа почему-то молчит, не считая нужным громогласно об этом говорить.

Французы рассказывают о героизме нации. Не ваш ли император Наполеон Бонапарт в 1812 году, как «трусливый заяц», бросился в бега, оставив своих героических солдат погибать на поле боя в России?

Религия превратилась в бизнес для головореза Андраника. Он воспользовался религией во время резни турков.

Мы в течение 20–30-ти лет дружили с армянами, делили хлеб-соль, сидели за одним столом. Ответ на ваш вопрос, почему я так думаю об армянах. Родился в 1955 году в городе Иреване, в 1962 году пошел в армяно-русскую школу №71, шк. имени Мравяна, затем в школу №58, шк. им. Амиряна. Далее учился еще в 4-х школах в Азербайджане. Такова моя судьба… Да, я жил и дружил с армянами, вместе с ними ел шашлыки, работал с ними, влюблялся в армянских девушек. Было все по молодости. Но война за Карабах, армяно-тюркская война началась уже со школьной парты – с 1962 года, когда вы играли с армянами в кумовья и думали, как лимон с мандарином в лимандру превратить. С 1971 года по 2001 г., где бы я не находился, я начал изучать поведение, характер, мышление, быт армян. Начал понимать, что такое национальный авторитет и честь Государства, проводил анализы, как живут армяне, о чем они думают, как сидят, как спят, чем питаются, что им снится, что, в конце концов, внутри у них.

Вам будет трудно это понять, для этого нужно родиться Октаем. В 3,4,5,6,7,8 классах было не до уроков, на первом месте был авторитет. Против меня были 30–40 армян плюс

1000, вся школа, это была арена гладиаторов против Октая. Иногда хаи остерегались меня, боялись нападать. А я один и «не из железа», но все равно не могли одолеть меня. Спрашивают, как же ты остался живой среди них? Всегда боролся против армян в одиночку. Я думаю, Бог меня оберегал… за меня был Бог!

А, по правде сказать, я сам искал встречи с непомиающими человеческого языка армян, чтобы силой объяснить им кто есть кто. В Иреване в 1967–1989 гг. меня уважали за правдивость, справедливость, честность, но я не мог никогда смириться с завистью и ненавистью, которые питали к туркам армяне. А проигрывать кому-то для меня было позором.

Если бы у армян была смелость, то они признались бы, что Октай был лучше всех, являлся примером в поведении, характере, в мышлении, культуре, справедливости, человечности. Желаю каждому азербайджанцу, быть лучшим во всем мире...

1967 год, город Иреван. Начало маленькой войны.
1969-1974 годы, город Баку.
1994-2010 годы. Россия, Европа, Украина, Прибалтика.

Всю свою жизнь я искал правду, искал справедливость. Не нашел. Но зато встретил честных, справедливых людей в Баку и за его пределами. Я не думал, что поиск справедливости, правды для меня в жизни будет выше семьи, выше личных интересов… конечно же, не по моей воле, а по воле Всевышнего.

Ради правды часто приходилось идти на все. Начиная с 12-ти лет, двадцать пять лет (с 1967 по 1993 годы) я боролся против несправедливости, защищал простых тружеников. А хапуг-воров и тех, кто обворовывал простых людей, я просто наказывал своими методами. Наверное, у меня такая миссия, такова Божья воля – бороться с преступниками, создавать

здоровое общество. Сам происхожу из благородной состоятельной семьи, никогда не имел нужды зарабатывать деньги грязным путем. В своей борьбе я был одиночкой, друзьям полностью не доверял, и поэтому некому было меня сдавать. А почему?

Отвечаю…:

Иреван был для коренных жителей азербайджанцев небезопасным городом, в принципе он стал таким со дня образования Армянской ССР в 1920 году на территории Западного Азербайджана. С 1965 года по численности населения армяне в городе Иреване составляли большинство по отношению к азербайджанцам-тюркам. Несмотря на это, они (хаи-армяне) настороженно относились к коренному населению - иреванцам (азербайджанцам), в некоторых случаях даже боялись встречаться один на один. При мне всегда находилось холодное оружие (нож), даже когда ходил в школу, на работу, на разные мероприятия – вечеринки, свадьбы, поминки. Никто из азербайджанцев-турков не был застрахован тем, что, выходя утром из дома, мог бы вернуться обратно живым и невредимым. Хотелось бы отметить, что для меня лично эта борьба началась еще со школьной скамьи. Учился в городской школе №58, где один из моих одноклассников Гарник говорил, что его дед ему рассказывал: «…каждый хай должен в своей жизни убивать по 10-турков в год, или даже на могилах армян резать голову турков как жертвоприношение, а кровь турков мазать на голову новорожденному армянину».

В городе Иреване есть маленькое озеро Тохмах (Toxmax-Göl) рядом с мусульманским кладбищем, где в 1967 году я был свидетелем того, как армянских детей водили в туалет на могилы тюрков-азербайджанцев.

И еще армяне говорили, что у каждого хая есть отдельный список убитого турка – выходит так, что за сто лет убито более миллиона турков. К примеру, мои близкие

друзья и знакомые сами признавались в том, что так называемый монумент геноцида армян 1915 года, возведенный в городе Иреване является на самом деле памятью в истории резни тюрков со стороны армян. Это является ещё одним свидетельством того, чтобы международное сообщество не забывало о существовании такого народа, как армяне – христиане по вероисповеданию. В то время, как глава христианского мира Папа Римский проповедует мир во всем мире, закрывая глаза на правду, не признает армян врагами человечества – вот и вся истина.

И после всех этих событий в моей жизни, я решил продолжить свою справедливую борьбу для достижения истины во благо азербайджанскому народу. Начало моей творческой деятельности относится к 1981 году, когда я ещё жил в городе Иреване.

Мне просто было интересно узнать и познать мир и сообщества, я проводил разного рода эксперименты. В 2003–2010 гг. много раз нелегально проходил государственные границы России, Эстонии, Финляндии, Швеции, Польши, Литвы при сопровождении специальных проводников (переход границ обходился мне в немалую сумму). Смыслом моей миссии заключался в пользе Обществу, в благих делах ради Человечества.

1995 **год. Эстония, Таллин**. Там появилось продолжение творческих идей, писал, снимал видеоматериалы. И это все происходило в нелегальных и экстремальных условиях.

С 1995 по 2003 годы первые 3-4 года ездил по визе, далее 7 лет нелегально переходил границы. Многие думали, какова моя цель, подозревали что-то плохое. Я ни разу не попадался в руки спец. служб, пограничников и т.д. Потому что у меня были благие намерения, и я был всегда один. Со мной был только Господь Бог, он меня оберегал. Кто, как не он, может понять здравомыслящего человека, кто, как не он, может направить на благие дела.

И последнее, хочу сказать, когда вам плохо, слушайте

музыку Узеира Гаджибейли, Гара Гараева, Фикрета Амирова, Штрауса, Шопена, песни в исполнении мировых поп-звезд, песню «Мы единый мир». Песни из кинофильма «Офицеры» в исполнении Василия Ланового, наши азербайджанские песни в исполнении Шамистан «Аскер», «Джанаб Лейтенант» (без слез не обойтись). Песня Сафуры «дрип дроп» на Евровидении. Дискотека 1970–1980-х. Легенда Ретро FM. Мир для всех один, единый!

В мире набирает темпы гонка вооружений, производство оружия, которое когда-нибудь выстрелит. Того, кто выстрелит первым… того ждет та же участь, как было в начале и до нашей эры, участь царя Дария, Ксеркса, Императора Александра, Цезаря. В нашей эре: Халифов Арабского халифата, Чингизхана, Петра I, Наполеона, Николая II, Гитлера, головореза-бандита Андраника, Горбачева, Кочаряна, Пашиняна. А этих фашистских армян-хаев ждёт особая участь.

Но думаю, здравомыслие возьмет верх в мире. Придёт конец армянскому нацизму и терроризму!

Хотелось бы обратиться ко всем здравомыслящим людям всего мира. Вы разрушаете райский мир, хотя ищете мир на Марсе или на другой планете. Господь наказывает людей, посылая на землю природные катаклизмы: цунами, землетрясения, потопы, пожары. Это не стало уроком, наукой для вас? Бог руками человека направил на вас неизлечимые болезни. Опять не стало уроком!

В этом мире никому смерти не избежать. Так зачем же воевать, грабить, убивать, воровать, терроризировать, уничтожать, вредить? Да простит меня Бог за это выражение.

Есть много вопросов, на ответы которых потребуются века…

«ПОЧЕМУ ГЕНЕРАЛ ГУСТАВ КАРЛ МАННЕРГЕЙМ СМЕНИЛ СПЯЩЕГО СОЛДАТА НА ПОСТУ?»

Шла Советско-Финская война 1940 года. Однажды, во время проверки постов и дозора, генерал Густав Маннергейм застал спящего солдата. По законам военного времени его необходимо было расстрелять. Но у генерала Маннергейма был другой подход к этой проблеме. Он не разбудил спящего солдата и приказал заменить его на посту. Генерал обвинил в случившемся ответственных за это происшествие офицеров, упрекнув их в невнимательности к проблемам и заботам своих солдат. Проснувшийся минут через 10-15, солдат хотел было застрелиться, но генерал Маннергейм остановил его и сказал: **«Я тоже был солдатом и все пережитое тобой мне знакомо».** Он простил солдата и оставил его без наказания. После, этот солдат сражался героически и совершил на поле боя настоящий подвиг, подтвердив тем самым правильность решения генерала.

Спящего на посту в военное время солдата, как правило, расстреливают, часто в укор другим. Многие офицеры воспользовались бы этим случаем для устрашения личного состава, для утверждения своей власти, демонстрирования непоколебимой воли. Но генерал Маннергейм был человеком большого сердца, чутким и дальновидным командиром. Он ценил своих солдат и не использовал их как пушечное мясо, как в советской армии. Именно благодаря этим качествам он завоевал любовь и уважение солдат финской армии и одержал победу над сталинской, советской армией. В советской армии за такой поступок страдал не только сам солдат, но и вся его семья. Вся его родня объявлялись предателями, изменниками Родины, ссылались в Сибирь. Но Маннергейм, это не Сталин и не Жуков.

Много было сказано об отношениях между солдатом и офицером. Великий Мустафа Кемаль Ататюрк говорил: «*Офицером быть мало, надо быть еще и человеком. Отношения между офицером и солдатом должны быть ближе, чем с родным отцом, матерью, братом и сестрой*».

В современном мире мы стали свидетелями как ценят жизнь своих солдат в Израиле. Помните, совсем не давно военнослужащий Израильской армии, рядовой солдат Гилад Шарит попал в плен к палестинцам. Палестинцы поставили почти невыполнимое условие: освободить из тюрьмы 1200 палестинских заключенных, виновных в убийствах, подрывах, терроре. Никто не согласился бы. Но народ и правительство Израиля сочли, что один их солдат, попавший в плен, стоит 1200 преступников. Он не виноват, что попал в плен, он воевал за свой народ. Эти отпущенные на свободу террористы могли бы в будущем создать для Израиля новые проблемы, устроить террористические акты и т.д., даже грозились этим в открытую. Но правительство Израиля сделало решительный шаг, и показало миру новый пример, как государство может ценить своего солдата. Жизнь одного представителя нации ценнее, чем все блага мира. Это не может не вызывать восхищение.

Таллинн, 2008 *г.*

ШУШИНСКАЯ ДЕКЛАРАЦИЯ

г. Шуша. 15 июня, 2021-го года

15 июня после встречи один на один Президента Азербайджана **Ильхама Алиева** и Президента Турции **Реджепа Тайипа Эрдогана** в Шуше была подписана «Шушинская декларация о союзнических отношениях между Азербайджанской Республикой и Турецкой Республикой».

Некоторые выдержки из соответствующих документов:

"Азербайджанская Республика и Турецкая Республика,

...подчёркивая историческое значение встречи Президента Азербайджанской Республики Ильхама Алиева и Президента Турецкой Республики Реджепа Тайипа Эрдогана в городе Шуша - древней колыбели культуры Азербайджана и всего тюркского мира,

...ещё раз подтверждая приверженность подписанным между двумя дружественными и братскими странами международным документам, связанным с этим Карскому договору от 13 октября 1921 года,

...руководствуясь подписанными 9 февраля 1994 года "Договором о развитии дружбы и всестороннего сотрудничества между Азербайджанской Республикой и Турецкой Республикой" ; "Протоколом о сотрудничестве и взаимопомощи между Азербайджанской Республикой и Турецкой Республикой", а также подписанным 16 августа 2010 года "Договором о стратегическом партнёрстве и взаимопомощи между Азербайджанской Республикой и Турецкой Республикой",

...объединяя усилия в продвижении на региональной и международной плоскости совместной деятельности, направленной на стабильное развитие тюркского мира,

...особо подчёркивая, что мудрые изречения основателя Турецкой Республики Мустафы Кемаля Ататюрка и общенационального лидера азербайджанского народа Гейдара Алиева "Радость Азербайджана - наша радость, горе его - наше горе" и "Одна нация, два государства" расцениваются, как национально-духовное достояние наших народов,

...всесторонне рассматривая перспективы дальнейшего расширения и углубления двухсторонних отношений между Азербайджанской Республикой и Турецкой Республикой и т.п.

…Стороны с чувством гордости заявляют, что Азербайджан, одержав победу в результате 44-дневной Отечественной войны, положил конец продолжавшейся 30 лет агрессорской политике Армении, освободил свои земли от оккупации, обеспечил восстановление международного права и победу справедливости.

Азербайджан высоко оценивает морально-политическую поддержку Турецкой Республики в прекращении 30-летней армянской агрессии, освобождении оккупированных земель, восстановлении территориальной целостности Азербайджана. Стороны будут продолжать усилия, направленные на укрепление стабильности и безопасности в Кавказском регионе, восстановление всех экономических и транспортных связей, а также стабилизацию отношений между регионами государства и обеспечение долгосрочного мира. В этом контексте, будет учтено особое географическое положение Нахчыванской Автономной Республики, находящейся в составе Азербайджана. Стороны подчёркивают, что вклад, внесённый Турцией в работу Турецко-Российского совместного центра на освобождённых от оккупации территориях Азербайджана, играет важную роль в обеспечении мира, стабильности и благосостояния в регионе.

Азербайджанская Республика и Турецкая Республика, руководствуясь принципами независимости, суверенитета,

территориальной целостности, неприкосновенности признанных на международном уровне границ, невмешательства во внутренние дела государств, определяют политические и правовые механизмы союзнических отношений.

Стороны отмечают важность координации во внешнеполитической сфере и регулярное проведение двусторонних политических консультаций и подчёркивают в этом контексте значение деятельности между Азербайджанской Республикой и Турецкой Республикой в рамках Совета стратегического сотрудничества на высоком уровне.

Демонстрируя солидарность и взаимную поддержку по международным вопросам, носящим актуальный характер, представляющим взаимный интерес, стороны, выступая с совпадающих позиций, будут углублять двустороннее сотрудничество и оказывать друг другу поддержку в рамках международных и региональных организаций, включая Организацию Объединённых Наций, ОБСЕ, Совет Европы, Совет сотрудничества тюркоязычных государств, Организацию исламского сотрудничества.

В случае, если по мнению одной из сторон будет иметь место угроза или агрессия со стороны третьего государства или государств против её независимости, суверенитета, территориальной целостности, неприкосновенности или безопасности признанных на международном уровне границ, стороны проведут совместные консультации и в целях устранения данной угрозы или агрессии осуществят инициативы в соответствии с целями и принципами Устава ООН, окажут друг другу необходимую помощь в соответствии с Уставом ООН. После определения путём безотлагательных обсуждений объёма и формы данной помощи будет принято решение об обеспечении оборонных нужд для принятия совместных мер и организована координированная деятельность силовых и управленческих структур Вооружённых сил.

Страны продолжат прилагать совместные усилия, нап-

равленные на переформирование и модернизацию вооружённых сил двух братских стран в соответствии с современными требованиями.

Руководствуясь очисткой заминированных территорий, Стороны будут поддерживать деятельность, направленную на нормализацию жизни в районах, освобождённых от армянской оккупации.

Стороны будут поощрять направленные на укрепление обороноспособности и военной безопасности обмен личным составом, проведение совместных занятий и учений, повышение способности взаимодействия вооружённых сил двух стран, тесное сотрудничество в управлении оружием и боеприпасами, основанном на современных технологиях, и обеспечение с этой целью координированной деятельности уполномоченных структур и учреждений. Азербайджан и Турция будут поддерживать проведение военных учений вместе с армиями других дружественных государств.

Стороны, осуществляя взаимный технологический обмен в морской, воздушной и космической сферах с учётом национальных и международных обязательств, будут поощрять реализацию общих проектов с целью развития совместных способностей и вносить позитивный вклад в развитие взаимных технологий в оборонной промышленности, обеспечивать своим оружием и боеприпасами, взаимно поощрять их производственные технологии и поддерживать создание производственных отраслей, не существующих в настоящее время в их странах, осуществление совместных исследовательских и производственных работ, сотрудничество структур оборонной промышленности двух стран на внутренних и международных рынках в области технологий, продукции военного назначения и услуг.

Стороны отмечают, что военно-политическое сотрудничество, развиваемое между двумя государствами и отвечающее их национальным интересам, не направлено против третьих государств.

Стороны активизируют усилия, направленные на диверсификацию национальных экономик и экспорта в торгово-экономических отношениях, а также создание совместного производства в перспективных отраслях, развитие более благоприятных условий для взаимовыгодного развития инвестиционного сотрудничества. В этом контексте, Азербайджан и Турция примут меры, направленные на создание механизмов организации свободного передвижения товаров.

Стороны будут укреплять взаимное сотрудничество с целью повышения конкурентоспособности, проходящего через территорию двух стран Среднего транспортного коридора Восток-Запад. Азербайджан и Турция, используя технологии интеллектуальных транспортных систем, будут и дальше развивать транзитно-транспортный потенциал на азербайджано-турецких участках международных транспортных коридоров.

Стороны отмечают, что открытие соединяющего Азербайджан и Турцию коридора между западными районами Азербайджанской Республики и Нахчыванской Автономной Республикой Азербайджанской Республики (Зангезурского коридора) и, как продолжение данного коридора, строительство железной дороги Нахчыван-Карс внесут важный вклад в интенсификацию транспортно-коммуникационных связей между двумя странами.

Стороны подчёркивают, что нынешний уровень связей между Турцией и Азербайджаном вносит вклад в общий региональный и международный мир и благосостояние, что связи, принося мир и благосостояние не только двум странам, но и региону, будут служить стабильности, миру и интересам международного сообщества во главе со странами региона.

Стороны будут расширять и углублять совместные усилия и сотрудничество в области борьбы с различными угрозами и вызовами, оказывающими негативное влияние на региональную и международную стабильность и безопасность, в частности, с терроризмом, всеми его формами и проявлениями, финансированием, а также распространением оружия

массового поражения, организованной преступностью, отмыванием грязных денег, незаконным оборотом наркотиков, торговлей людьми, незаконной миграцией.

Азербайджанская Республика осуждает любую деятельность, направленную против суверенитета, территориальной целостности, неприкосновенности границ, стабильности и безопасности Турецкой Республики, в том числе все формы и проявления терроризма, и решительно поддерживает борьбу, проводимую Турецкой Республикой против терроризма.

Стороны консолидируют усилия с целью ещё большего развития сотрудничества между азербайджанской и турецкой диаспорами, проживающими в различных странах, принятия совместных мер против общих проблем, с которыми они сталкиваются, и проявления последовательной солидарности.

Стороны будут поощрять координацию и взаимную поддержку диаспоральной деятельности в представлении своих стран и доведении до мировой общественности исторической правды, связанной с защитой национальных интересов.

Стороны, подчёркивая, что необоснованные притязания Армении против Турции, попытки искажения истории и политизации исторических фактов путём их искажения наносят ущерб миру и стабильности в регионе, решительно поддерживают, в этом контексте, усилия Турции, открывшей свои архивы в связи с событиями 1915 года, направленные на открытие архивов в Армении и других странах и проведение историками исследований на эту тему.

Стороны отметили активизацию национальных и международных усилий, которые послужат единству и благосостоянию тюркского мира.

Стороны упрочат совместное сотрудничество в области пропаганды и поощрения тюркского культурного наследия на международном уровне.

В целях дальнейшего укрепления тюркского сотрудни-

чества Стороны придадут импульс деятельности, осуществляемой в рамках Совета сотрудничества тюркоязычных государств, Тюркской академии, Фонда тюркской культуры и наследия, ТЮРКСОЙ и Межпарламентской ассамблеи тюркоязычных стран.

Стороны выражают удовлетворение в связи с достигнутым соглашением о въезде граждан одной Стороны на территорию другой Стороны с удостоверениями личности и, отмечая исключительное значение данного соглашения с точки зрения близости между нашими народами и связей между людьми, одобряют принятие соответствующих мер для упрощения получения гражданами одной Стороны права проживать на территории другой Стороны в соответствии с принципом взаимности.

Настоящая Декларация подписана в городе Шуша 15 июня 2021 года на азербайджанском и турецком языках в двух оригинальных экземплярах, все тексты одинаково аутентичны.

Президент Азербайджанской Республики	Президент Турецкой Республики
Ильхам Алиев	**Реджеп Тайип Эрдоган**".

БУДУЩЕЕ АЗЕРБАЙДЖАНА В НАДЁЖНЫХ РУКАХ

İnanıram ki, mənim axıra çatdıra bilmədiyim taleyüklü məsələləri, planları, işləri sizin köməyiniz və dəstəyinizlə İlham Əliyev başa çatdıra biləcək. Mən ona özüm qədər inanıram və gələcəyinə böyük ümidlər bəsləyirəm.

Я верю, что Ильхам Алиев при поддержке своего народа доведет до конца все жизненные проблемы, планы, дела, которые я не смог довести до конца. Я верю в него, как в себя, и питаю большие надежды на его будущее.





ГЕЙДАР АЛИРЗА ОГЛЫ АЛИЕВ
ВЕЛИЧАЙШИЙ МИРОВОЙ ПОЛИТИК.
ГОСУДАРСТВЕННЫЙ ДЕЯТЕЛЬ. ОБЩЕНАЦИОНАЛЬНЫЙ ЛИДЕР
АЗЕРБАЙДЖАНСКОГО НАРОДА
«Одна нация, два Государства»



Господин Генерал Алиев! Сегодня храбрые воины-азербайджанцы с честью выполнили свой долг, разгромили армянских фашистов. Земля наша освобождена.
Пусть Ваша душа покоится с миром.
Азербайджан в надежных руках.

Гейдар Алиев, Зарифа Алиева.
Пусть земля будет им вечным раем.
Помолимся за лучших матерей и отцов в мире.



Академик медицины,
учёный-офтальмолог с
мировым именем.
Великолепная мать.
Великое спасибо Вам за сына
Ильхама Алиева.



Зарифа Алиева



НЕЗАБВЕННЫЙ ЛИДЕР СО СВОЕЙ СУПРУГОЙ



Гейдар Алиев

общенациональный лидер азербайджанского народа



ДИАЛОГ ПОКОЛЕНИЙ





Выступление Президента Азербайджанской Республики Гейдара Алиева на 49-й сессии Генеральной Ассамблеи ООН – Нью-Йорк, 29 сентября 1994 года



Выступление Президента Азербайджанской Республики Ильхама Алиева на открытии 72-й сессии Генеральной Ассамблеи ООН - Нью-Йорк, 20 сентября 2017 года





Великолепная, большая, счастливая семья Алиевых.



Ильхам Алиев.

**Президент Азербайджана. Величайший мировой политик.
Верховный главнокомандующий Вооружёнными силами
Азербайджана. Генералиссимус мировой дипломатии,
Мудрый полководец, стратег 21 века,
Государственный деятель.**



Мехрибан Алиева.

Первый вице-президент Азербайджана, Первая леди Азербайджана. Азербайджанский государственный, политический и общественный деятель, президент Фонда Гейдара Алиева.

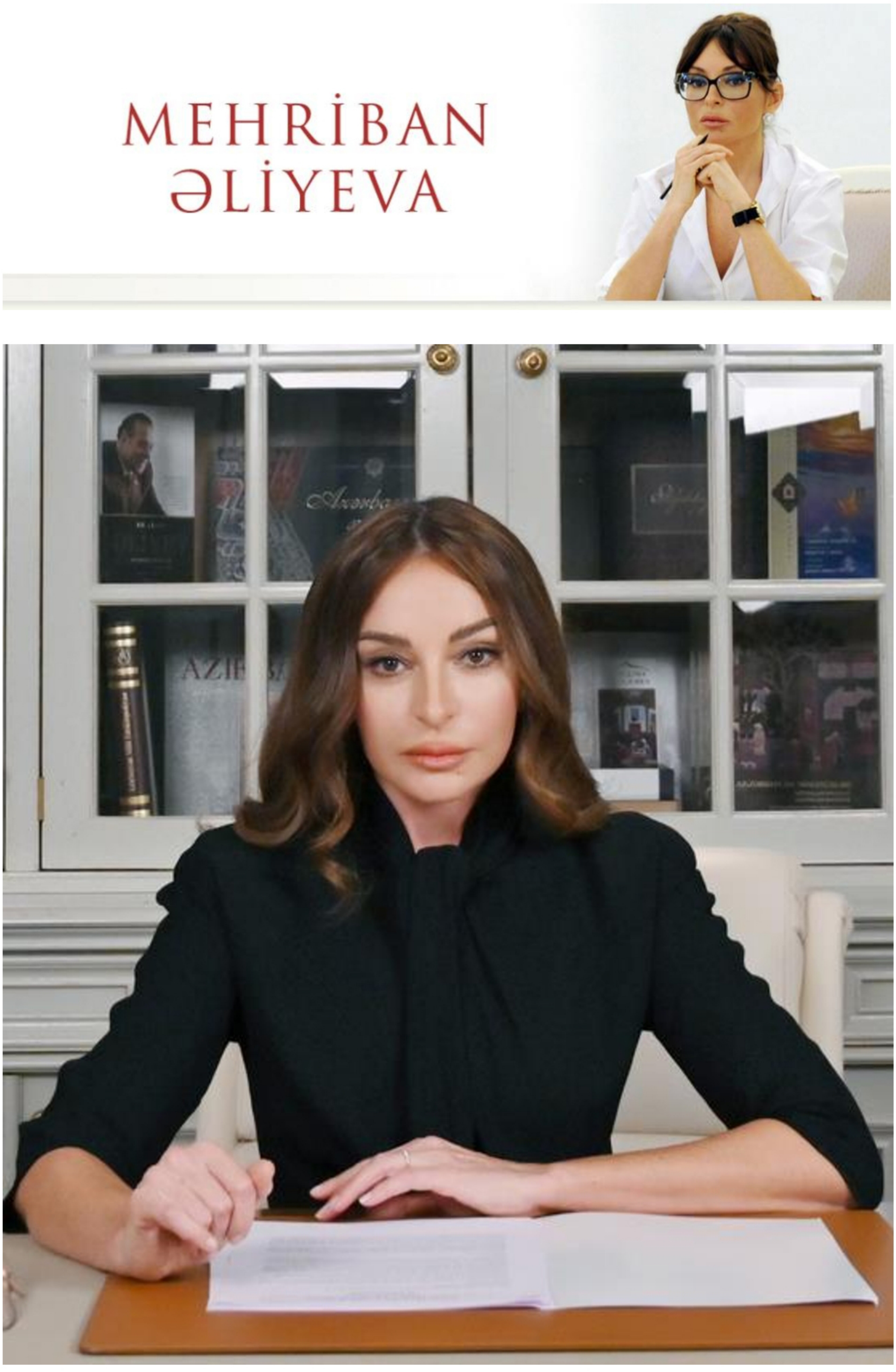
MEHRİBAN
ƏLİYEVA





Первый вице-президент. Первая леди Азербайджана. Лучшая леди мира. Великолепная мать большой семьи Азербайджана.
Прекрасный человек с красивой душой, прекрасным умом, благородным сердцем.



Лейла Алиева

Вице-президент Фонда Гейдара Алиева, азербайджанский общественный деятель, главный редактор журнала «Баку», глава представительства Фонда в России, генеральный координатор Молодёжного форума ОИК по межкультурному диалогу.





Лейла Алиева показала всему миру, какие бывают настоящие азербайджанские леди. Своим умом, характером, поведением, трудом, заботой, благотворительностью, любовью к человеку и гуманным отношением к народам мира Лейла ханум достойна называться настоящей, милой, доброй леди мира.



Сын Ильхама Алиева призван в армию – Вооружённое подразделение Службы Госбезопасности – после завершения учёбы в вузе. Пошёл по стопам дедушки Гейдара – юный Гейдар Алиев.





24 декабря 2021 **года Президент Азербайджанской Республики, Победоносный Верховный главнокомандующий Вооружёнными силами Азербайджана Ильхам Алиев, первая леди Мехрибан Алиева и их сын Гейдар Алиев совершили поездку в посёлок Гадрут Ходжавендского района, приняли участие в открытии здесь воинской части.**



Карабах. Город Шуша. 2021 год. Праздник Новруз байрамы. Как хорошо, что вы есть, дорогие наши Ильхам и Мехрибан Алиевы. Для нас вы лучшие из лучших!



Президент Ильхам Алиев, первая леди Мехрибан Алиева и их дочь Лейла Алиева на Джыдыр дюзю в Шуше.



Господин Президент Ильхам Алиев!
Благодаря Вам Азербайджанский народ почувствовал вкус свободы, а самое главное познал сладость Великой священной Победы.



Карабах – это Азербайджан!
Ильхам Алиев и Мехрибан Алиева среди воинов-героев – освободителей Карабаха.



Думаю, наш Президент Ильхам Алиев достоин Золотой Короны – символа свободы, независимости, братства, дружбы и мира.



Дорогой Президент Ильхам Алиев! Великая честь жить и умереть в стране, которой правите Вы.
Громадное вам спасибо за всё!



**Азербайджан, город Баку, 10.12.2020. Площадь Азадлыг (Свободы)
Военный парад, посвящённый дню Великой Победы.
Президент Турции Реджеп Тайип Эрдоган и
Президент Азербайджана Ильхам Гейдар оглы Алиев**



**Президент Турции Реджеп Тайип Эрдоган и Президент Азербайджана Ильхам Алиев во время подписания Шушинской декларации.
Азербайджан, город Шуша, 15 июня 2021 года.**

Величайший мировой политик Мустафа Кемаль Ататюрк:
“Радость Азербайджана – это наша радость,
горе Азербайджана – это наше горе”.





Реджеп Тайип Эрдоган.
Президент Турции. Величайший мировой политик.
«Наше братство навеки, и никакая сила не разлучит нас»



Президент Ильхам Алиев – *«Ты свободна, родная Шуша!*
Мы вернулись, родная Шуша! Мы возродим тебя, родная Шуша!
Шуша наша! Карабах наш! Карабах - Азербайджан!»



Шуша – культурная столица Азербайджана



По Баку пронесли 440-метровый флаг Азербайджана – марш в честь Дня Великой Победы



День Великой Священной Победы 8 ноября 2020 года. За нами Баку. За нами Анкара. За нами Туран. За нами справедливый мир. За нами Победа. За нами Господь Бог, Всевышний!



Парад Победы в городе Баку, 2020.
Проходят бессмертные освободители Родины.



Город Баку, 10.12.2020. Парад Великой победы.
Они сражались за Родину.
Их имена будут останутся навечно в памяти нашего народа.

27 сентября 2021 года в городе Баку было организовано шествие в память о солдатах и офицерах, погибших в боях за территориальную целостность Азербайджана, убитых мирных гражданах и наших соотечественниках, пропавших без вести.



В шествии приняли участие Президент Азербайджана, Верховный главнокомандующий Вооруженными силами Ильхам Алиев и Первый вице-президент Азербайджана Мехрибан Алиева. На плакате, который нес Президент Ильхам Алиев, была фотография шехида Ибрагимли Адиля Асам оглу.
Вечного райского покоя им. Никто не забыт, ничто не забыто!

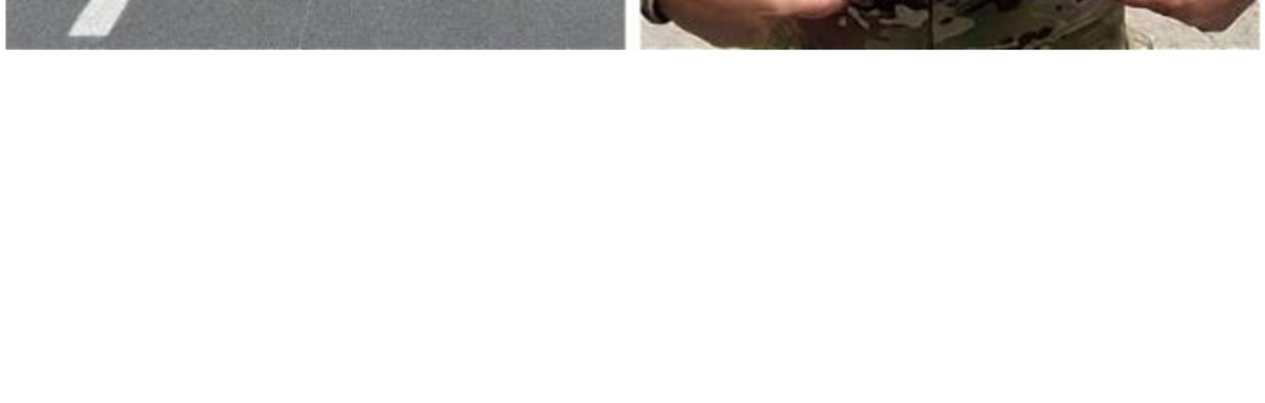



Президент Азербайджана Ильхам Алиев: «Я знаю, когда, где и как».

На входе в парк установлен главный экспонат парка — большой щит, состоящий из более двух тысяч номеров военных автомобилей, захваченных азербайджанской армией в качестве трофея в ходе войны



Президент Азербайджана Ильхам Алиев: «Каждый, кто посетит парк, увидит мощь нашей армии, увидит нашу силу воли и то, с каким трудом была достигнута победа».

Парк военных трофеев в Баку.

Дата основания: 12 апреля 2021



**У нашего лидера Ильхама Алиева надёжная команда.
Помощник Президента Хикмет Гаджиев**



**Руководитель Пресс службы Министерства иностранных дел
Азербайджана Лейла Абдуллаева.**



Генерал Полад Хашимов. Национальный герой Азербайджана. Самый отважный, порядочный, талантливый, благородный офицер и прекрасный человек. Вечная ему память.



Национальный герой Азербайджана Мубариз Ибрагимов. Президент России В.Путин назвал его азербайджанским Рембо. Мубариз вступил в бой один против 100-сотни вражеских сил Армении, уничтожил много солдат и офицеров врага в многочасовом одиночном бою. Геройски погиб за Родину. Его имя увековечено в устах народа.



Полковник-лейтенант Рагуф Оруджев.
«Муровский орёл». Неспроста так прозвали Рагуфа, он был бесстрашный разведчик. В одиночку отправлялся в разведку в тыл врага, обязательно возвращался с пленными армянами. Полковник-лейтенант героически погиб во время четырёхдневной апрельской войны.



Национальный герой Азербайджана Аллахверди Багиров. Участник первой Карабахской войны. Отважный командир, «Агдамский лев». Вывел из окружения мирных жителей города Ходжалы. Им были спасены от армянского нацистского геноцида более тысячи людей. Геройски погиб, подорвавшись на мине.



Национальный герой Азербайджана Альберт Агарунов. Я бы сказал, герой всего еврейского народа. Участник первой Карабахской войны. Храбрый танкист. В 1992 году совершил героический поступок, предотвратив наступление фашистской армии армян, уничтожил много хаев-армян. Армяне обещали вознаграждение тому, кто собьет его танк. Большое человеческое спасибо государству Израиль и его народу, матерям и отцам за таких сыновей, как Альберт. Больно терять таких парней. Пусть земля им будет раем!



С такими парнями человечество в надёжных руках.



Доблестные воины Азербайджанской армии «КОМАНДО»



Непобедимые Азербайджанские Спецназовцы



Азербайджанский Спецназ, девизом которого служит афоризм:

«Мы хоть и крутые парни, ходящие по земле, но никогда не забываем, что под землей лежат парни, покруче нас»

ПОЛИТИКИ, ПОЛКОВОДЦЫ, УЧЕНЫЕ И ПОЭТЫ





Настоящая героическая леди. Во время Мюнхенской Олимпиады 1972 года террористические группировки арабов во главе с армянами жестоко расстреляли спортсменов сборной команды Израиля. Тогда Голда Меир произнесла крылатые слова: найти, догнать, уничтожить!

Шарль де Голль. Бывший президент Франции. В 1960-70 годы приехал в Советский Союз (СССР), чтобы лично встретиться с партизаном Ахмедия Джабраиловым, национальным героем Франции и СССР, воевавшим против гитлеровского фашизма за свободу Франции и французского народа. Покойный Шарль де Голль не предполагал тогда, что когда-то Франция забудет азербайджанских защитников французского народа и всей Франции, которые спасали французов и от армянских фашистов, воевавших на стороне Гитлера.

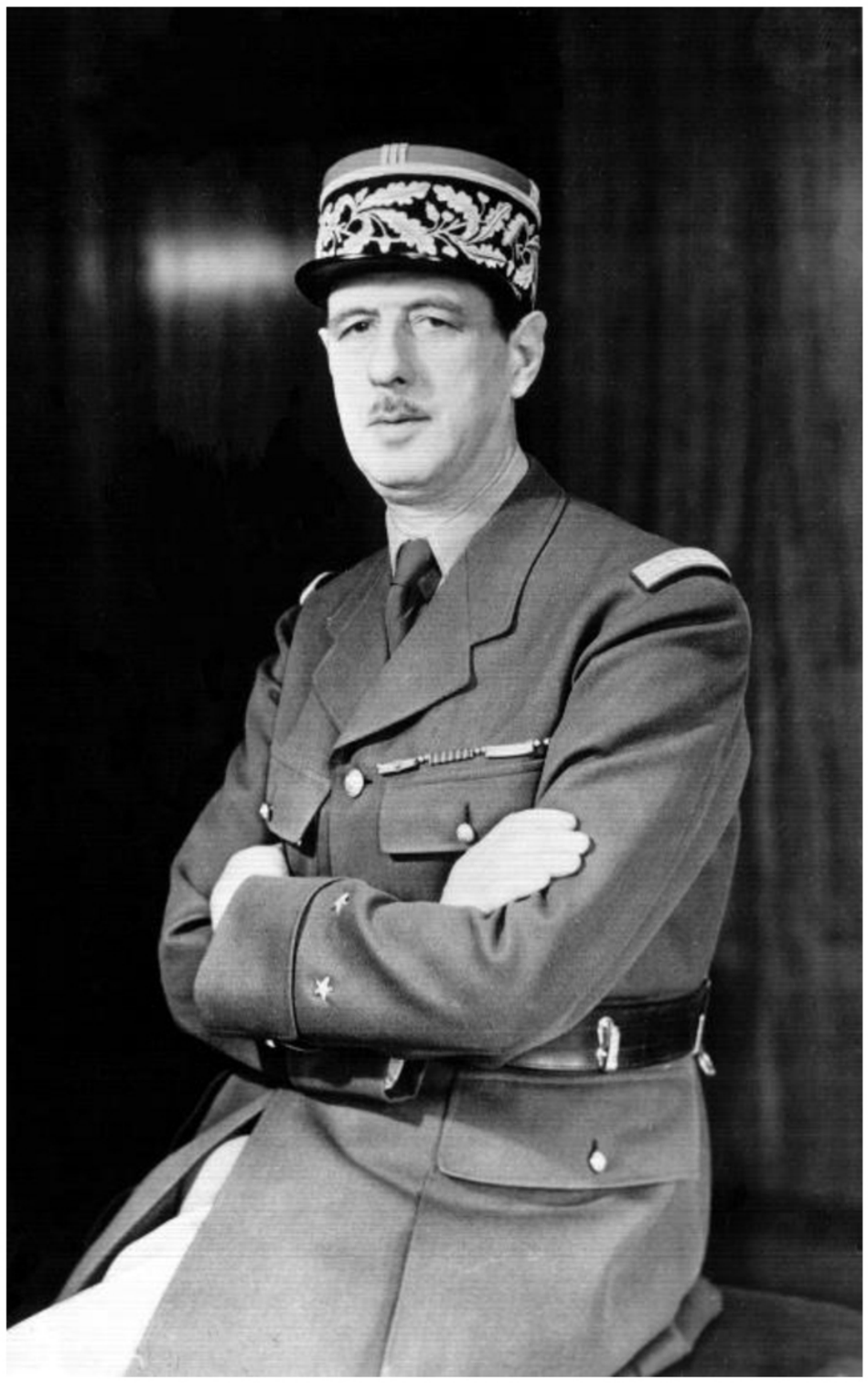



Президент Соединенных Штатов Америки Франклин Рузвельт (1940-е годы). В 1942-году воздушные силы Японии атаковали Военно-морскую базу США и военный госпиталь Перл Харбор. Рузвельт приказал наказать японцев за этот варварский налет, разбомбить столицу Японии город Токио. Однако американские адмиралы сказали о невозможности этого. Рузвельт на это ответил, не говорите мне слово «невозможно». И Токио бомбила военная авиация США.



Президент Финляндии (1940-е годы), **основатель финского государства Карл Густав Маннергейм одержал победу над Сталинской армией**. Есть высказывания о том, что финны учились военному делу у турков во времена Тюркской империи в 1200-е годы.



Фельдмаршал, Генералиссимус Российской империи, граф **Александр Суворов.** 1770-е годы.

Наука побеждать. Трудно в учении легко в бою.

Почему граф Суворов снял шляпу перед лакеем? - *«Никто не знает, как обернется судьба, сегодня лакей, завтра царем будет».* Он оказался совершенно прав, он же имеет тюркские корни. Войска Суворова пересекли Альпийские горы. Многие солдаты войска Суворова были в возрасте 50-60 лет. В этой Великой Победе велика заслуга старой Суворовской гвардии и самого Суворова.



Иосиф Виссарионович Джугаев, он же Коба, он же Джугашвили, он же Сталин, он же дядюшка Джо, Первый Председатель Совета минстров СССР.

Благодаря бакинской нефти, благодаря горючему топливу Азербайджана была одержана победа СССР над гитлеровской Германией. Спасли Европу и весь мир от гитлеровского фашизма. Как же подло поступил с нашим народом Иосиф Сталин в 1945-1948-1950 годах. Он депортировал азербайджанцев из Западного Азербайджана, гор. Иревана в Среднюю Азию, выдворил со своих родных земель. Вот так отблагодарил Сталин наш народ!



Мустафа Кемаль Ататюрк.

Величайший политик мира, основатель светской демократической республики Турция. В 1918–1923 гг. мировые европейские сверхдержавы без объявления войны вероломно напали на Турцию. В их числе было около 10–15-ти стран. За ними стояли предатели хаи-армяне, которые в лицо туркам улыбались, а за спиной совершали свои нечеловеческие поступки: резали, убивали турецких женщин, детей, занимались насилием, мародерством. Но не тут-то было! Сильная армия Ататюрка выстояла нападки врага, одна против армии более десяти стран. И победила! Мустафа Кемаль Ататюрк: «Мы не хотим войны, у нас нет врагов. Есть только один общий враг человечества».



Первое заседание парламента Азербайджанской Демократической Республики 7 декабря 1918 года (Расулзаде справа).

М.Э.Расулзаде – основатель и лидер Азербайджанской Демократической Республики, провозглашенной 28 мая 1918 года.

Флаг вознесшийся однажды, никогда не опустится!



Уинстон Черчилль.

Один из величайших мировых политиков, премьер-министр Великобритании (1920–1940-е годы). Черчиль, как и армяне, говорил, что Турцию надо уничтожить: «Побьем тюрков, весь мир будет нашим». В 1920-м году королева Елизавета была против войны с Турцией. Я узнал об этом из разговора одного натовского офицера, представляющего Соединенное Королевство Великобритании на саммите в Таллине, если не ошибаюсь в 2008 или 2009 году. Снимать саммит не разрешили, но перевести выступления участников саммита смогли. Позже, когда в Германии к власти пришли нацисты во главе с Гитлером и Гитлер выступил против Европы, Уинстон Черчилль пожалел, что британцы воевали против турков. Черчилль, как и Ататюрк, великий мировой политик 20 века. Лорд Черчилль потомственный аристократ, один из ближайших к королевству Британии лиц. У него были разногласия в семье с отцом, они не ладили между собой. Не знаю, как другие, но я думаю если у аристократа мышление о стирании с земли целого народа, то приходится сомневаться в его происхождении.



1941–1945 **гг. Азербайджанцы спасают мир от Гитлеровского фашизма, одновременно и от армянского фашизма. Ахмедия Джабраилов воевал за Францию, за свободу Европы. Удостоен звания «Национальный герой Франции». Азербайджанец, заслуживший право идти впереди президента Франции Шарля де Голля**



Генерал танковых войск Ази Асланов. Дважды герой Советского Союза. Его танки первыми должны были войти в г. Берлин. Был предательски убит армянином по приказу маршала Баграмяна.

Великий, Французский учёный, писатель Александр Дюма сказал:
«Если хотите иметь верных друзей, поезжайте в Азербайджан. На Кавказе есть такой древнейший народ – тюрки. Мешок золота оставите у тюрка, через год приедете, увидите килограмм пыли на мешке».
Очень много хороших слов написано про тюрков, к сожалению, уничтожено армянами исторических документов в мировых архивах.







Великий поэт Украины Иван Франко:
«Любить Азербайджанцев– это гордость
Забыть азербайджанцев – это подлость.
А быть азербайджанцем – это честь,
Что не у всех народов есть!»

Братья украинцы.
День придёт, и у Вас будет праздник дня Победы.
Азербайджанцы всегда рядом с Вами.

Мехти Гусейнзаде (Михайло)

Герой Советского Союза, лейтенант, югославский партизан и легендарный разведчик, известный дерзкими диверсиями против немецких оккупантов в Италии, Сербии во время Второй мировой войны. Воевал за освобождение всего человечества от гитлеровского фашизма.

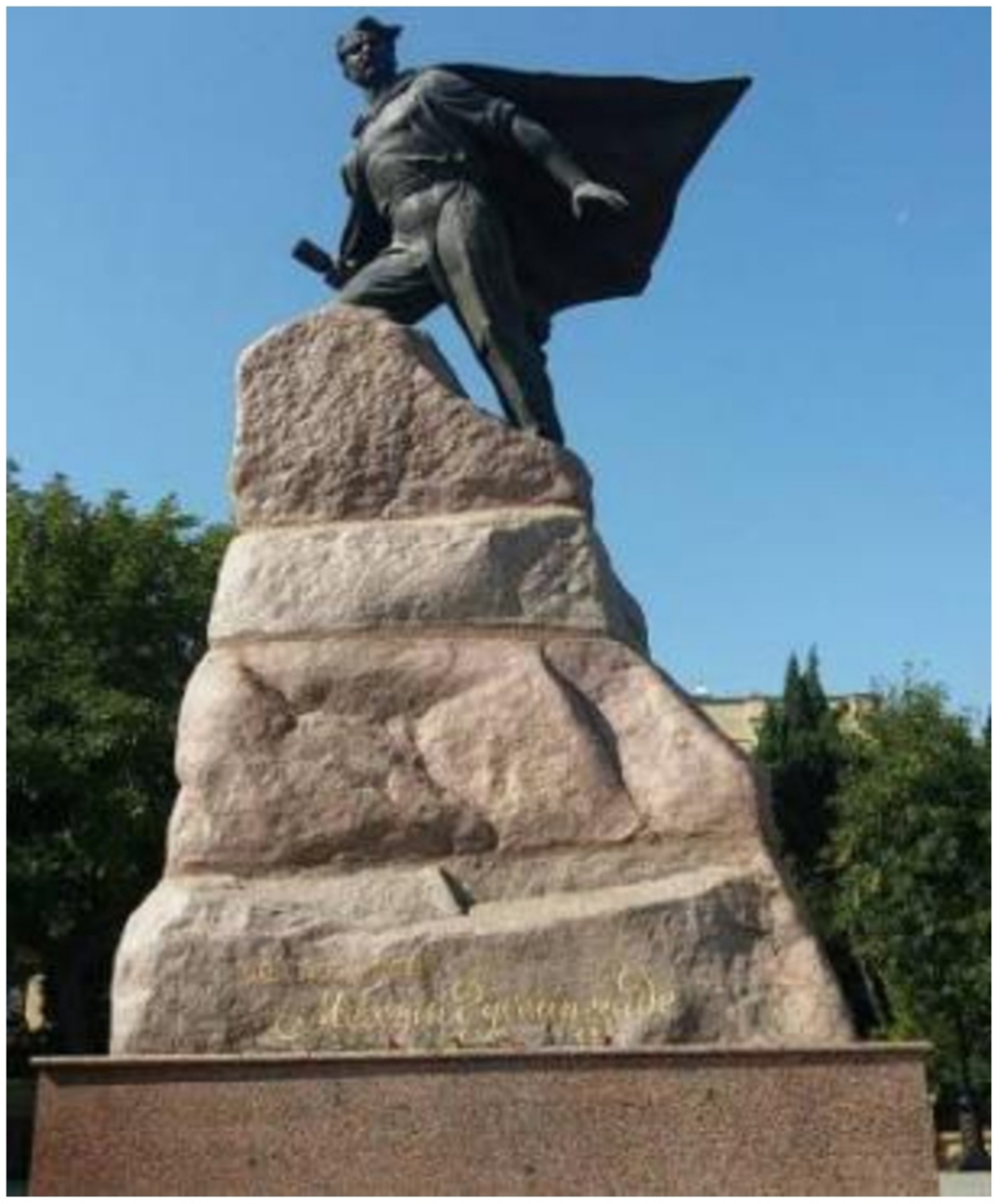

Азербайджанцы появились на свет мирными людьми. Они будут воевать с врагами Турции и Азербайджана, защищать человечество от фашизма, гитлеризма, арменизма, хайеризма!

Памятник Альберту Агарунову





Атилла – великий император гуннов-тюрков.
Он вел освободительную войну против варваров оккупантов.



Легендарный азербайджанский полководец Бабек вёл войну против агрессоров, оккупантов арабского халифата.

Бабек защищал наш народ, женщин и детей от насилия неверных, от пришельцев. Азербайджанцы имеют древнюю традицию освобождать, спасать, строить. Эта традиция сохранилась с VIII–IX вв., со времен вождя народного восстания национального героя Бабека.



Эртогрул – тюркский правитель, отец основателя Османской династии



Напомню президенту Франции Э. Макрону, что наши предки – тюрки шумеры, которые появились на земле ещё более пяти тысяч лет тому назад. Вы защищаете интересы тех, кто не знает даже своего происхождения.



Султан Салахудин Аль-Эюби (Саладин) тюркский император, принадлежавший к древним племенам гурдов-тюрков. Боз гурд (серые волки) – боевая кличка воинов-тюрков. Он родился в Ираке, что послужило его выдавать за курда или араба. Правда, в прошлом тюрки долгое время пользовались арабским алфавитом. Литературным языком у них был персидский. Британия, Франция используют латинский алфавит, но мы не называем их латинянами. В Британских энциклопедиях, также арабских, персидских и российских Саладина представляют как курдского императора. Сегодня во всех мировых архивах, встречается противоречивая информация, связанная с тюрками. Многие тюркские деятели и государства преподносятся как персы или арабы. Если тюрки писали на персидском, арабском, или на русском, это не значит, что они не тюрки. Даже город Иреван, Баку, Дербенд преподносится как Персия. Даже войны, которые вела Российская империя с тюркскими династиями Ирана преподносится как русско-персидская.

И что за историки учёные, которые не могут отличать курда от гурда. Я думаю, это враждебное отношения к туркам. Султан Салахудин Аль-Аюби, был племянником сельджукского эмира Ширкука, Египет в годы его правления и после его (во времена правления мамлюками) назывался тюркским государством ("довлет ат тюрк" – по арабски).



Тюркский Император Грозный Тамерлан, он же Теймур хромой.
XIV век



Азертюркский Император – Шах Исмаил Хатаи.
XV век



Великолепный Султан Сулейман.
XV век



Азерафшар тюркский Император Надир шах.
XVIII век

АЗЕРБАЙДЖАН



Иреванское ханство, 1747-1827 **гг.**

Азербайджанский национальный костюм



В азербайджанских национальных одеждах в качестве украшений использовались древние монеты из драгоценных металлов



Азертюрки – родоначальники всего Кавказа

Бангладешские хаи-армяне-демоны, они же северо-индийские цыгане, в своих древних национальных костюмах. Как видите, армяне-хаи никакого отношения не имеют к Кавказу.
Их «величие» – трусость, предательство, террор, воровство, кража, ложь.





Город Баку. Мечеть Гейдара Алиева, построена в 2013-2015 **гг.**



Город Баку. Католическая церковь основана в 1909 **г. Кто как относится? Греки и другие европейцы обвинили Турцию в лишении храма Айя Софии статуса музея и превращении его в мечеть. Возмущались, почему в христианском храме совершают молитву мусульмане.** 1000 **лет назад первоначально опорочили наши мусульманские храмы и мечети, превратив их в свинарники и туалеты. Вы, не снимая обувь, в которой ходите в нечистоплотные места (туалеты), входите в дом Бога церковь. Турок, мусульманин никогда не войдет в мечеть, не сняв обувь. Вот и подумайте о вашем отношении к Богу, к религии.**

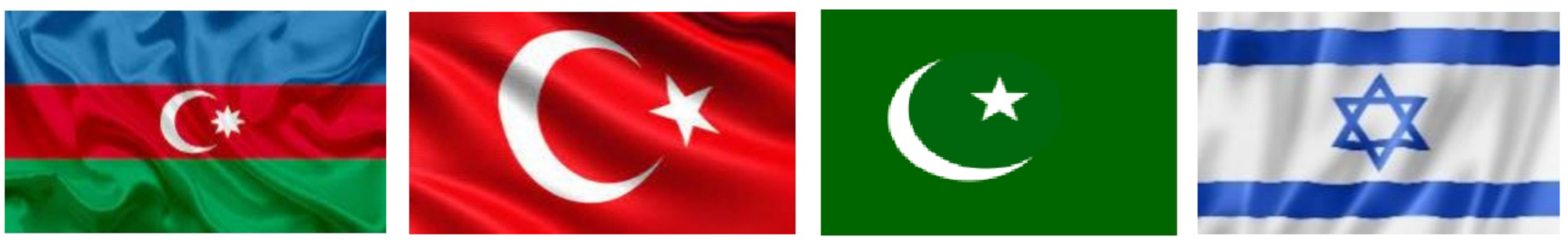



Азербайджан – Турция – Пакистан – Израиль
Венгрия – Эстония – Молдавия – Украина
символ единства и братства. Великая признательность,
огромная благодарность за поддержку и солидарность!



Братские Тюркоязычные Государства



Эстония, 2020. Площадь свободы, Памятник победы 1918-1919.
Великая признательность, огромная благодарность за поддержку и солидарность.



Музей – памятник Победы, полумесяц со звездой.
Этот день настал, мне посчастливилось увидеть это благодаря господу и благодаря Президенту Ильхаму Алиеву. Эстонцы, я сегодня с гордостью могу сказать, Азербайджан достоин этой священной Победы. 1992–2020 гг. Теперь и смерть не страшна!



27 сентября, в День памяти, в городе Баку было организовано шествие в память о солдатах и офицерах, погибших в боях за территориальную целостность, запустили в небо до 3000 небесных фонариков.



ФОТОАРХИВ



Эстония, г. Таллин. 2007-2009 **г. Парламент Эстонии. Встреча с евродепутатами**

Предложение Международным организациям о возрастном составе Армии (45–55 *лет). Обычно дети хоронят отцов, старших. Любому родителю тяжело хоронить своего ребенка. Ни один человек не может без горя и страданий перенести потерю своего ребенка. Смерть детей – это трагедия. В* 18–30–40 *лет только учатся жить, работать, создают семьи, растят своих детей, приносят пользу Обществу. Взрослые могут спросить: «Как же воевать в* 50 *лет?». Дорогие мои, вы можете уложить десятерых, если нужно будет отобрать деньги, которые вам задолжали и не возвращают. Значит есть и сила, и дух, и воевать можно, а на войне погибают* 20-30 *летние!? Если* 50–60-*ти летних мужиков обучать в течение года, они лучше молодого солдата, осмысленно будут воевать! Хорошенько подумайте!*

С подобной речью я впервые выступил на конференции в 2007 году в Эстонии.



Мироктай Мирбабаев. **Эстония**, **г. Таллин**, 2009 **г.**
Открытие крестового памятника Великой Победы.
Юбилей к 90-летию со дня разгрома ленинской-сталинской фашистской армии 1919 г. В этот вечер эстонцы были одни.
Они не знали, что я здесь с ними, и тоже один.



Эстония, г. Таллин, 2020 г.

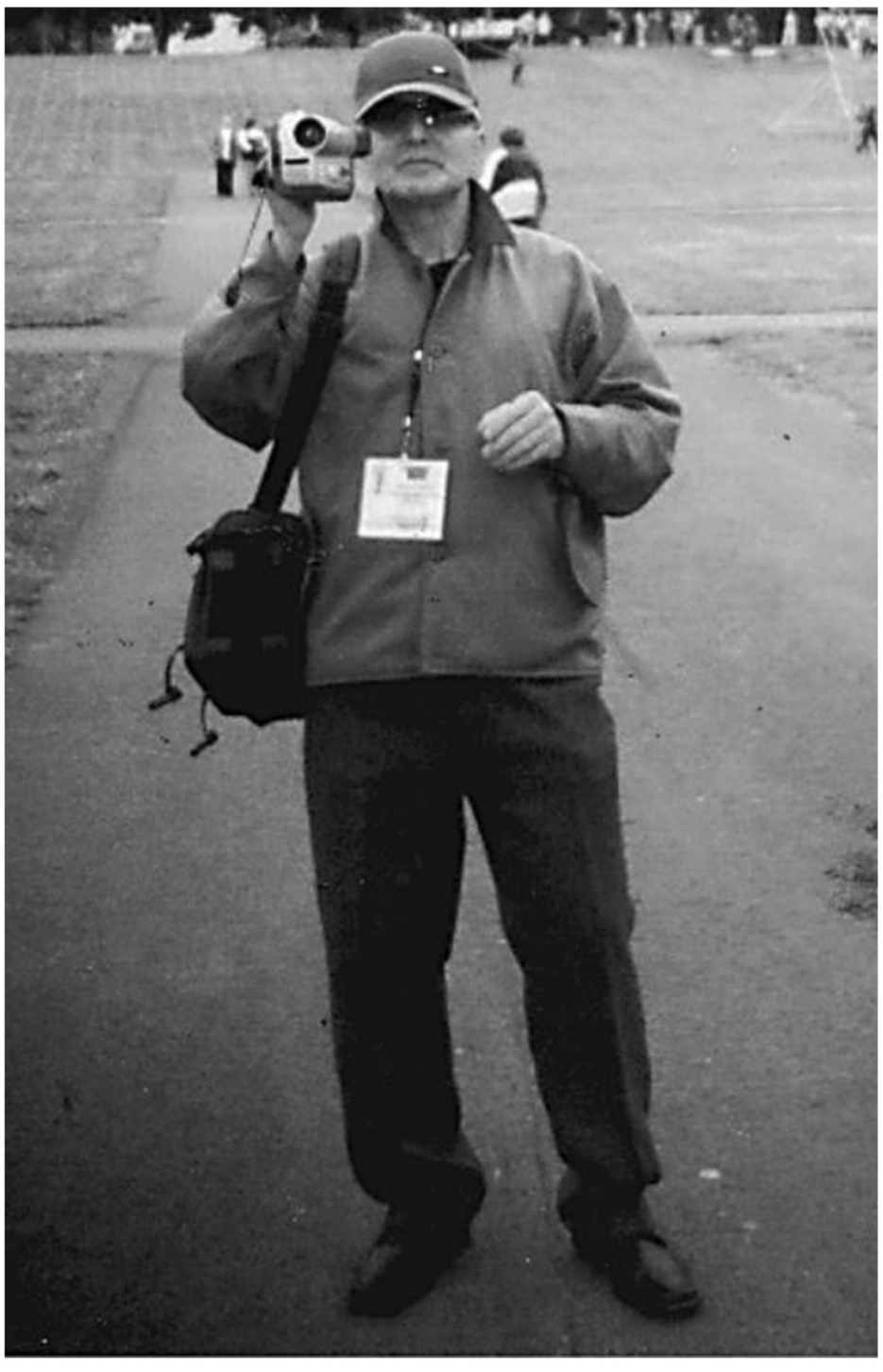

Мироктай Мирбабаев.
Эстония. г. Таллин, 2006-2007 г. Снятие очередных видеоматериалов, а также эксперименты и исследования проводились в экстремальных условиях.
Мне не довелось объездить весь мир, однажды он сам пришёл ко мне…

Мироктай Мирбабаев.
Россия. Москва,
1984-1986 гг.
Столица колониального
Советского Государства.





Западный Азербайджан (ныне Армения).
г. Иреван. 1971 год. Площадь Ленина, центр города.
На фото хаи-армяне, так называемые друзья.
Третий справа Мироктай.



Мироктай.
Город Иреван, 1980 год
Азербайджан был, есть и будет Империей здравомыслящих людей.



Тарлан Мирбабаева (мать), Мирджаббар Мирбабаев (отец).
г. Иреван. 1933 – ВЧК, 1936 – прокурор, 1940 – судья, 1946-47 года – заслуженный юрист. В 1948 году армянские коллеги, так называемые друзья, хорошо поработали, его подставили.
Мир Джаббар был выслан в Сибирь, он оказался в сталинских лагерях. В 1952 году был освобожден, а в 1954 году был оправдан. Тяжелая судьба была у моих родителей. Несчастные мои родители.

Заказчиком преступления против Мир Джаббара являлся его самый близкий друг и коллега, генерал Госбезопасности СССР Беник Саакович Мартиросян. В 1940-1950-*х гг. он являлся Кремлевским чиновником, советником министерства иностранных дел СССР. В* 1980-*ом году он был в гостях у нас дома в Иреване, много говорил об отце, и что он лучший был среди нас, окончил с отличием юридический факультет Ереванского Государственного Университета на армянском языке. Он предлагал мне приехать в Москву учиться и работать, даже помогать финансами. Отец его очень внимательно слушал, но не советовал мне принимать его помощь.*

Город Иреван, 1938 г.



Посередине мама Тарлан Мирбабаева.

Давайте помолимся за мам, за пап, за всех родителей нашей планеты Земля.



Западный Азербайджан, ныне гор. Ереван 1967-1968 **г.**
Армянская школа номер 71, второй ряд сверху, первый слева без галстука Октай, после очередной драки.



Азербайджан. г. Баку 1969-70-**гг. Посёлок Загульба.**
Школа интернат № 13, одноклассники Света, Софа и Эмма.
В то время директором школы был Али Гусейнович.



Город Ереван, 1966-67 **гг**.
Армянская школа, первый ряд сверху, пятый справа Октай.
Если бы знали вот эти невинные дети, кем они станут,
когда вырастут…



Западный Азербайджан (**ныне гор. Ереван**), 1971 **г.**
Армянская школа им. Мравяна. Первый ряд сверху,
четвёртый справа Октай.

Мои дорогие малыши!
С новым учебным победоносным годом!

Эй, малыши, карандаши! Ну ка, вставайте! Пора в школу за знаниями, за наукой, за пятёрками, учиться за наших мам, пап, бабушек, дедушек, за себя, за нашего Гейдар баба, за нашего Президента Ильхама Алиева, за нашу Мехрибан Алиеву. За будущее нашего Государства Азербайджан, за братскую Турцию, за нашу Великую священную Победу, за все мировое международное сообщество, за человечество, и за здоровый прекрасный Мир!

Желаем вам мирной грамотной учёбы, малыши карандаши.

Великое счастье идти в школу Победителями, мои дорогие малыши!

Эй бебешки, не шалите. Вы, самые лучшие из лучших!

Дедушка Октай.



Мироктай Мирбабаев.
Азербайджан. г. Баку, 2020.



Кому нужно помогать?
Бедному, богатому,
больному, здоровому.
А может новорождённому?

Мироктай Мирбабаев.
Эстония, г. Таллин, 2009.
Международная научная конференция.



От Российских учёных поступило предложение поставить в г. Таллине и в г. Нарве памятники Императору Петру первому. Эстонцы были не в себе, тем более у себя дома. Слово дали мне. Я поддержал эту идею, но с одним условием: в г. Москве, в г. Рязани поставить памятники Императору Чингисхану, Наполеону и Гитлеру. Все замерли, теперь у Петра I *есть конкурент. Серге Саккеус сказал: Октай, вы избавили Эстонию от враждебных предложений России.*



Мироктай Мирбабаев. Иреванский бакинец.

Родился 17.01.1955 г. в Западном Азербайджане, г. Иреван.

Писатель, блогер-международник.

Независимый научный общественный деятель.

Член союза писателей Азербайджана.

Автор нескольких книг, многих документальных видеоматериалов в странах Балтики.

Автор идеи создания здравого равного справедливого общества, строя в международном мировом сообществе. Автор идеи проекта телепрограммы «Новый здравый строй». Не окончил Университет Марксизма. Высшая партийная школа СССР – недоучился. Итого: 8-школ, полное образование 2-класса начальной средней школы. Такова была воля Всевышнего. Есть такая профессия служить человечеству.

Родился в Западном Азербайджане в г. Иреване в благородной семье Мирбабаевых… Территория нашего поместья составляла более 7 тысяч кв. метров. Особняк и огромный сад с сотнями фруктовых деревьев и множеством разных цветов. По рассказам

отца нашему дому было 380 *лет. После падения Иреванского ханства в* 1828 *году, далее после установления в* 1921 *г. в Азербайджане Российской бандитской оккупационной власти и образования республики Армения, от нашего поместья, можно сказать, ничего не осталось. На наши земли, в наши дома переселили хаев-армян, бангладешских пришельцев из Персии, Сирии, Европы. Раньше такие поместья в центре Иревана были у большинства азертюрков.* 1836 *год – это начало депортации азертурков по* 1949-50 *гг. и далее с* 1988*–до* 90*-х.*

Нашего райского сада не стало. Это место назвали парком отдыха. В 1970 *году наш дом был снесён, на его месте построили многоэтажный дом. В то время я ни в чем не нуждался. Хорошие родители, семья, друзья, родственники, но в душе всегда чувствовал себя одиноким, чего-то мне не хватало. И так всю жизнь. Многого в жизни не передать. Сегодня* 50-60-70-80 *летние здоровые мужики боятся умереть, … не знаю мир с собой возьмут что ли! А ведь, когда* 18*–*20*–*30*–*40*-летняя молодежь, не познав сладости жизни, бросались под вражеские танки за Родину, за вашу жизнь, они не боялись смерти. А могила Великого Чингисхана даже неизвестна.*

Был ещё такой командир дивизии Чапаев, который говорил: «Поймал Чапаева расстреляй, не жалей, что Чапаев». Так вот, умер Октай, скажите: туда ему и дорога, вчера умер, сегодня третий день уже справляют. А что сделают, сожгут или похоронят – это дело мед. службы. Почему так, наверное, мосты ближе мне, чем дома. А ведь один был, и решение Господа Бога изменить нельзя. А что касается несправедливого мирового общества, дорогой Бог, ты породил человека, тебе и отвечать. А гореть ли нам 500 *миллиардов лет в аду, также тебе решать…*

Вот и день прошёл, и жизнь прошла, и молодость не вернуть. Кому начало, кому конец. Но жизнь продолжается. Вам прекрасной жизни, человек.

Мироктай Иреванский и Бакинский

АФОРИЗМЫ
Мироктая Мирбабаева

Есть мысли, которые не передав никому, уносишь из жизни вместе с собой. Не так поймут. Человечество еще не готово принять это.

Азербайджанцы – самый благородный, самый преданный, самый порядочный народ, верный друг человечества и Господа Бога.

Счастье в семье – это капля в море. Счастье в большой общей семье Государства, страны – это океан.

Если у Вас есть здоровье, работа – это маленькое счастье. Великое счастье – это, когда вся страна здорова и у каждого есть любимая работа.

Моя проблема – твоя проблема.
Твоя проблема – это моя проблема.
Кому-то дома строить.
Кому-то мосты строить.

Наука основана на философии и на фантазии.

Воспитание — это большая наука, не открытая Господом Богом.

Самый первый, верный друг человека – это его ум, язык и его железный кулак.

Кто спасает своё Государство, Отечество, тот и спасёт весь Мир, всё человечество.

Кто говорит «здоровое общество» – это утопия, популизм, значит у него в семье пока спокойно.

Есть то, что словами не передать, это надо прожить, прочувствовать.

Если перед Вами будет стоять выбор: семья, Родина, правда и справедливость. Что из этого священнее?

Я благодарен за поддержку моим творческим идеям представителей интеллигенции дружественных братских стран и здравомыслящих людей нашего международного сообщества:

Александр Смайловский – общественный деятель (Израиль);
Мартин Лайнен – общественный деятель (Финляндия);
Серге Саккеус – общественный деятель (Эстония);
Уно Зиммерман – узник сталинских концлагерей (Эстония);
Господин Арво – член Союза писателей Эстонии;
Леонид Ковальчук – правозащитник (Украина);
Индрек Киверик – сотрудник Министерства иностранных дел Эстонии;
Эва Альте – Международная иммиграционная организация при ООН

ИСПОЛЬЗОВАННАЯ ЛИТЕРАТУРА И ИСТОЧНИКИ

Интернет-источники

1. https://meclis.gov.az/news-az.php?id=1&lang=ru
2. https://www.aa.com.tr/ru/мир/104-года-доблести-в-азербайджане-отмечают-день-вооруженных-сил/2622760
3. https://www.azerbaijans.com/content_764_ru.html
4. https://azerbaijan.az/ru/related-information/106
5. https://azertag.az/ru/xeber/Rech_Prezidenta_Ilhama_Alieva_na_Sezde_Pobedy_shiroko_osveshchena_vo_vliyatelnyh_moldavskih_SMI-2107793
6. https://azertag.az/ru/xeber/V_Sezd_azerbaidzhancev_mira_v_SHushe_v_centre_vnimaniya_mirovyh_SMI-2108240
7. https://1news.az/world/20080403095233512.html
8. https://www.aztc.gov.az/ru/posts/id:1136
9. https://moscow-baku.ru/news/society/27_let_khodzhalinskoy_tragedii_plachte_krichite_dorogie_krichite_gromche_/
10. https://aztc.gov.az/ru/posts/id:1349
11. https://ru.wikipedia.org/wiki/Алиев,_Гейдар_Алирза_оглы
12. https://www.elibrary.az/docs/qazet/qzt2018_2196.htm
13. https://ru.wikipedia.org/wiki/Турция_во_Второй_мировой_войне
14. https://ru.wikipedia.org/wiki/Маннергейм,_Карл_Густав_Эмиль
15. https://ru.wikipedia.org/wiki/Шушинская_декларация#:~:text=Шушинская%20декларация%20(азерб.,2021%20года%20в%20городе%20Шуша.

СОДЕРЖАНИЕ

От автора 5
Карабах – это Азербайджан 7
«Рождение Алиевской стали» - Гейдар Алиев 9
«Алиевская сталь» - Ильхам Алиев.....14
Операция «Железный кулак» 17
Конфликт вокруг Карабаха.....23
Армяне против человечества.....23
Из моих воспоминаний 28
Ходжалинский геноцид.....39
Нерасплавленная сталь.....44
Такие рождаются раз в 100 лет 48
Вперед за Азербайджан, вперед за Алиева 52
Нахчыван и Гейдар Алиев 54
Нахчыван – 8000 лет.....54
Нахчыванская Автономная Республика в годы правления Гейдар Алиева (1991-1993).....54
История Иреванского ханства.....58
Битва за Иреванскую крепость. Трагические события. XVIII–XIX век. 58
Северо-Западный Азербайджан, город Иреван. 1497–1510 гг. 67
Иреван – исконно Азербайджанская земля 68
«А может ответит любимый мой Бог» 76
Армия XXI века 78
Взятие города Шуша. Азербайджанские рыцари… орлы, леопарды. 79
Террористы армяне.....80

Простые азербайджанцы – лицо нации 81
Основная ветвь мирового терроризма – Армения 85
«Депутаты» Бундестага в Карабахе 95
Тихое болото 95
Стратегическое положение Турции 96
1967 год, город Иреван. Начало маленькой войны
1969-1974 годы, город Баку
1994-2010 годы. Россия, Европа,
Украина, Прибалтика 99
«Почему генерал Густав Карл Маннергейм сменил спящего солдата на посту?» 103
Шушинская декларация 105
Будущее Азербайджана в надёжных руках 113
Политики, полководцы, учёные и поэты 146
Азербайджан 158
Фотоархив 165
Афоризмы Мироктая Мирбабаева 176
Использованная литература и источники 178

Мироктай Мирбабаев

АЛИЕВСКАЯ СТАЛЬ

ПРИШЕЛ, ОСВОБОДИЛ, ПОБЕДИЛ!

Баку–2022

Директор типографии:
Фуад ГУСЕЙНОВ

Технический редактор – Азер РАСУЛОВ
Дизайнеры – Фатима АЛИАСГЕРЛИ
Компьютерный набор – Тарана РАГИМОВА
Переплёт – Гёвхар НУРУЛЛАЕВА
– Ильхама МИКАИЛОВА
Печать – Октай ЮСИФОВ

Книга отпечатана в типографии
"АФполиграФ"

afpoliqraf@mail.ru | Тел.: +994 (12) 510 96 74
afpoliqraf@gmail.com | Моб.: +994 (50) 405 96 74

Сдано в набор: 06.12.2021
Подписано к печати: 05.05.2022
Условный печатный лист: 11,5
Гарнитура: Times New Roman, Palatino Linotype
Формат: 64x90 $^{1}/_{16}$
Печать офсетная
Тираж: 200

Для заметок

Для заметок



Азербайджанские пантеры,
леопарды, соколы, орлы -
Неудержимые и непобедимые.
Армия 21 века, Армия всех поколений:
прошлого, сегодняшнего и будущего.
С такими парнями Мир,
Человечество будет в безопасности...

Мироктай Мирбабаев

9 789952 475463